大同報

本報創刊西曆一九一三年
發行人 王希哲　編輯人 劉錫庚　印刷人 賀澤民
社址 新京東六馬路
日本電話 編輯部二四七二四 營業部二〇九六 印刷工場四七二五
報費 一份國幣五分 一個月國幣壹元 郵費在外
廣告價 一行（五號字十三字）一日壹元 特別地位加倍 長期另議

熱河省交通網
隨同治安恢復之 已達成可驚之發展

隨同熱河省內治安之顯著恢復，交通機關，亦逐漸完備，即如鐵道錦州、義州、北票間，並扣北營子朝陽間，業經通車，北票承德間，近亦有通車至平泉之模樣，自動車從前奉山鐵路局經營之公共載客汽車，爲北票平泉間之旅客輸送，而更自七月二十日起開始平泉承德間之運轉營業，久成懸案之北票承德間之輸送旅客現已完成，奉山鐵路局，更依省民之要望，爲朝陽赤峯間九十一英里之載客汽車計畫，目下正着着修治道路中，並特意準備載重汽車三十輛矣，

再此次滿洲國業已許可自承德經由長城線之古戰場，古北口而至北平之公共載客汽車路，因此北票朝陽凌源平泉承德間百九十三英里，承德古北口北平間百十英里，及朝陽赤峯間九十一英里總計三百九十四英里之汽車路可謂完成焉，

陝西財政廳 繁榮西北計劃
採取治標治本兩法 辦合作社調劑金融

（西安通訊）西北幅員遼闊，物產豐富，大好河山，利棄於地，實深可惜，陝財政廳長賓省三，對於開發西北，積極研究，計劃採取方法兩種，（一）由治本方面言，（二）由治標方面言，關於治標之方法，即係救濟賑災，關於治本之方法，即係以○開發繁榮○爲前提，第一步工作，當先調查全省人口戶籍及其土地，內分有業、無業，爲工，爲農等項，有業者對於農產事業，予以助補，無業者設法將其安插，第二步即由生產事業若手，調查各縣所有之礦產及生產之物品，如人民無力圖謀發展，則由公家提倡，或借外資舉辦，此計劃中必有事實再開發計劃中，擬先辦一大規模合作社性質，以紳商民合辦，（一）由政府撥給一二十萬元（二）由○各縣募股○每股股額以十元爲限，推行方法，先由本省推行，省垣設總社，各縣設分社，鄉鎮設支社，內容按照民衆需要，分爲三部，（一）設總務部，承辦各種採買，如洋布毛巾以及其他適用於人民日常所必需之品，以合作社之名義，由平津滬漢各商埠轉運，（二）設借貸部，如人民欲從事生產事業感覺財力缺乏，由人民取四鄰之保結，來社簽押，或借給錢幣，或借給紗織機器，至借給錢幣之法，每月以六釐息爲額，使其貸用○借給機器○之法，則以保護賠償爲條件方不至任意損傷，（三）設交通部，就陝西一省言，全陝爲產棉之區，如農民以棉花出產各種紗織物品銷售時，可由各鄉鎮支社，轉運縣市分社，由分社轉運省垣總社，零躉推銷，如此種合作社組織果能健全後，則由陝西次第向西北推進「一、平涼，二蘭州，三哈密，四、迪化，」以至歐洲運輸貨物時，如細軟物件可與歐亞公司聯絡，由○飛機代運○重笨物品，由爬車（似坦克車形）轉運，歐亞貨運，可貫通一氣，綜以上所述，開發各節，均係調劑西北經濟，若經濟調劑自可補救農村金融破產，如鄉村經濟恢復，則西北自可繁榮，現擬於日內將開發西北及繁榮西北之整個計劃，從事振興，俟擬妥後，即爲公布於社會云，

故宮古物在滬開箱
易培基將來平辦理交代 馬衡電平派員前往照料

國聞社云，故宮博物院古物運滬後，存滬之古書畫發現飛蛾，故宮理事會恐古物有所損失經理事會議決派員赴滬開箱查視，故宮博物院新院長馬衡昨由滬致電故宮秘書吳瀛，請派員赴滬辦理開箱事宜，吳氏即派莊尙嚴，黃朋霄，張德澤，單士魁，李益華，梁廷煒，佟慶隆等七人，搭平浦車赴京轉滬，並由故宮每人發給大洋一百元作爲旅費，馬氏由滬來電云，吳秘書鑒，請派莊尙嚴黃朋霄，張德澤，單士魁，李益華，來滬辦理開箱事宜馬衡巧，

國聞社云，前故宮博物院院長易培基氏，及新任院長馬衡，現皆在滬準備辦理故宮古物開箱曝曬事宜，關於故宮博物院新舊院長交代事，在滬大略業已商定，聞易氏有電致平方，定下週內返平辦理交代事宜新院長馬衡是否同來未定，屆時或在平指[illegible]故宮訟案，南京最高法院，確曾來電致北平地方法院，傳易培基李宗侗及易家屬到案，但無拘捕事宜，現李宗侗在津，俟易氏返平後，亦將來平，並將對此案予以有力之反駁云，

劉文輝己敗退
川局和平解決歟 鄧等對省劉未窮追

（成都通訊）劉湘對此間各機關人員，仍尊重各軍意見，由鄧錫侯，李其相，羅澤洲等原擬人員暫署，蓉市長暫由陳書農復任，公安局長由李洪濤復任，牛範九任禁煙總辦，賀伯中任華陽縣長，均已視事，鄧李羅三部自劉文輝部過江後，即未窮追，擬以政治方法解決，使劉悔過就範，以便共同剿赤，而無後顧之憂，（重慶通訊）劉湘由隆昌赴省前，曾電駐省各軍重申注意秩序之義，略謂『此次會師戡亂，重在除暴安民，須務整飭綱紀，以副輿望，如有藉端滋擾者，應請嚴申紀律，對敵軍家屬亦應嚴密保護，倘有不遵約束侵擾閭閻者，槍決連坐不貸，以挽頹風，而新耳目，』

川省大戰在即
▲劉文輝辭職中央擬派文人接充 ▲攻劉軍事劉湘將有第二部進展 ▲川艦隊進攻嘉定空軍集中內江 ▲鄧以二十團兵力進攻温江郫縣

▲南京　中央將准川主席劉文輝辭職，擬派文人接充

▲南京　劉文輝代表杜履謙奉蔣委長電召，乘中航公司飛機赴贛，報告川局近情，

▲成都　劉湘以軍事重要，須有第二步推進，始能來省，特先派參軍王鏡澄代表赴省與各方面商一切，南路各軍集中岷江沿岸，川江艦隊由敘府進攻嘉定，空軍集中內江，[illegible]上追擊己抵走馬河邊，劉湘接濟鄧錫侯子彈七十萬，鄧令黃馬陳各師抽調二十團兵力，進攻温郫，省城治安由楊秀春負責維持，

▲重慶　劉文輝退出省後，南路二十一軍所部，先後推進至嘉定青神眉州彭山岷江東岸，上至江口，下達莧子江君子山，皆爲該軍佔領，岷江上游郫縣溫江雙流崇寧[illegible]錫侯部正準備進逼中，李其相羅澤洲部，己追至上南金花橋漿橋，與劉文輝部對峙中

▲重慶　鄧錫侯軍及李羅兩部入省後，因接收機關，小有爭執，經劉湘電令注意秩序及任務，現均恪遵一切，候劉湘處理，

▲重慶　劉文輝八日通電全川謂已電中央，辭去省府主席，即率部退出成都，暫住川南行即進駐逐區，關於剿赤仍盼劉湘統籌各軍衡進，

▲重慶　到省鄧錫侯李其相羅澤洲各軍及紳耆等，紛電請劉湘督辦入省主持，劉擬先派兵一部入省，維持治安，劉本人暫緩入省，[illegible]東致駐京代表冷杰生電云，本軍遵從中央息爭剿匪明令，己將仁簡各縣不戰放棄，各部均己安全到達指定地點，兄同自公（文輝）軍長已於八日離省移駐岷江右岸，靜候和平解決辦法，至本軍各級將領，一致擁戴自公到底，誓與自公同生死，共存亡，決不稍涉私圖，自貶人格，而貽軍人之羞，知注特聞，希轉各方爲要，兄黨南叩眞，

▲成都　二十一軍劉湘部於九十十一等日，由成都派轟炸機三架，到新津一帶轟炸城郷民舍，損失甚衆人民傷亡百餘，現該地人民，己通電呼籲息爭，

▲成都　鄧錫侯派陳楊各[illegible]攻擊，刻尙在激戰中，成都鄧錫侯尙駐節城外，於八日經劉湘電商，派令陳師部隊一旅維持成都治安，全市民衆，熱烈歡迎當地紳耆各界等，曾電請劉湘鄧錫侯入城洽商善後，

▲重慶　劉文輝勢窮力盡，內部動搖，敗離成都後，向岷江右岸布防，大部分向眉州嘉定新津集中，希望扼守此點，爲反攻預備，如敗則圖滇，一面並委任駐點代表鄧石痴爲川康三路司令，想編川邊匪首高袁，皮，曹，林，楊，各部，企圖擾亂籌南，劉湘防地等縣，爲阻碍各軍安川剿匪之計畫，

▲資川　劉湘令唐式遵師向[illegible]向仁壽彭山等縣前進，此路正在搶渡中，並分令李其相部羅澤洲部偕同鄧錫侯之楊黃兩師，分向郫縣新津進迫各路小有激戰

▲成都　劉湘決定第二步事計劃，電東北兩路軍，進逼劉文輝部退過岷江，嘉定至江口，由南路軍擔任江口至雙流，由東路軍擔任，溫郫一帶，由北軍擔任北路鄧錫侯部，昨已渡河進攻，

▲成都　劉湘令潘文華唐式遵陳蘭亭各部，分向嘉定眉山，準備渡江攻擊二十四軍，開戰事激烈，但陣線無變動

▲南京　中央將准劉文輝辭川主席職，而畀以西康邊防督辦，俾與劉湘軍隊隔絕[illegible]

平大前途仍黯淡
藝院師生均反對新院長 高中學生將再謁徐誦明

國聞社云，平大前途仍黯淡，昨日藝院女院及高中學生態度均仍堅絕，尤以高中對於徐誦明主張逐年結束之辦法總未實現，而負責談話以去就力爭之條件，亦遲遲並不履行，該校同學將於最近再謁徐氏，作最後之要求，藝院方面，自京電傳嚴智開有長藝專校長之說，該校同學昨日仍表示反對，除去電制止其就職外，現正準作有效之制止，並定於明日上午十時召開師生聯合大會，討論將來平大當局不發經費等問題，在學聯難連日工作，但又無長足之進展，昨日致函新由歐洲返國之名旦程艷秋，請其演劇籌款，又平大高中護校會某執委，昨對記者談稱，自徐誦明由京返平後，同學等即前往探究停辦眞相，深望校長允諾高中繼續存在，徐氏允以逐年結束，並以去就力爭擔保，當時本校同學恐演成僵局，遂忍痛接受，然徐氏返平已經旬餘，而對於逐年結束高中之辦法，並無相當誠意，對同學則只一味欺騙與敷衍，且相聞由京滬平之教界某要人談，教部對高中問題，毫無折衷辦法可言，觀此種種，即將徐氏之騙局豁然揭穿，所謂逐年結束者，不過緩和學生反抗之情緒而已，現本校同學等已明瞭此點，決不再受徐氏之蒙蔽，將於最近謁見徐誦明要求予以具體答覆，否則寧可犧牲性命，不顧一切，以期得到最後之具體圓滿答覆云，

徐海匪勢漸熾
打家刧舍良民受害甚深 海州召集剿匪聯防會議

（徐州通訊）徐海夙稱多匪，每屆青紗帳起，匪氛益熾，最近徐海各縣，發現股匪，焚劫村舍，擄架農民，茲將各縣情形，及各縣軍警剿捕情形，分誌於次，

盤据梁寨

徐北銅山第五區前發現股匪二百餘名，初佔據胡坑，繼又搶掠燒殺，肆意滋擾，十二區行政督察專員余念慈於日前特親往視察，並指揮警隊馳往兜剿，並令銅山警察大隊長宋廷裕率大隊軍警前往進剿，九日晚，至周樓，遇匪，乃佈防圍剿，股匪以圩牆爲掩護，玩强抵抗，兵匪激戰一晝夜，匪於十日猛力突圍，該股匪乃竄至四區梁寨，警隊於十一日下午，又將該寨包圍，匪一部竄至坨城，沿途焚掠搶架，

騷擾不堪

四五六各區警除，亦出動協擊，匪因利用青紗帳易於逃竄，軍警因須兼維地方治安，未能出全力馳剿，故未能悉予剿除，魯南著匪段煥文，率衆二百餘名，於日前竄入蘇境之邳縣第八區青墩地方，盤據擄掠，同時騷擾五區王酒店各處，駐軍第四十四旅張華堂聞警，當派駐紮官湖之營長孫鳳翔率步砲兵四連馳往兜剿，與匪激戰至烈，股匪初堅守青墩鎮，嗣以匪勢不支，竄逃魯境沂州地帶，當場斃匪六十餘名，打落數十名

男女肉票

隴海東段曹浦車站海北里許之曹圩，爲海州縣屬第五區殷富之區，前晚突竄入股匪百餘名，圍攻該圩，鄉長楊鵬萬聞訊，集合民槍五十餘支，協力抵禦，激戰終日，民兵槍少力薄，被匪將曹浦圩攻陷，四處縱火刦掠，楊鄉長之父楊偉邦及鄉民宋先標等，被匪擊斃，圩內年輕婦女，多被姦污，並擄去肉票多名，搶去快槍七枝，鄉民衣飾財物洗刦一空，

奉天省內之文化機關
已見到顯著之恢復

（奉天一日發國通）滿洲國當局在治安恢復同時，即留意復活各學校，並文化機關，極力急於以上之實現，結果各省均舉相當之實績，而奉天省已見到事變前約七成之復活矣，即省內小學校事變前之一〇、一八一校中，已開學者七三四一校，中等學校之二二五校中，已開學者一六三校，（均係省立者除私立者外）圖書館民衆教育所四十五處中，已開館三十六處，以上無論何種，均係當局努力教育之普及指導之結果，在實績上已乘倍蓰之成績，今後對於此種文化機關之復設當繼續急速進行焉

實業部計劃
克山農事試驗場 九月上旬開工

實業部計劃中之克山農事試驗所，於二年度豫算已見到設置費六十八萬圓之通過，故漸若手設立也，數日中松島農礦司長，實行實地調查後，在若手收買建築地同時豫定須九月上旬，若手開始建築云，

西班牙大捕 左派份子

（馬德里英亞社電）因傳共產黨將暴動，警察逮捕工會會員一百十八人，巴塞龍所有左派中央，均查封，馬德里及各省亦大捕人民及查封黨部據聞一切所謂反對共和運動傳說，純爲政府方面之手腕爲欲以全力鞏固其政府地位者云，

德國向英求售 飛機五十架
英政府堅決拒絕

（倫敦英亞社電）外交部次長愛敦氏於衆議院聲言，大不列顚政府對德國要求售與英飛機五十架，作警備之用，已表示堅決拒絕，並聲明此種交易係違反巴黎空軍條約云，

傷風咳嗽之新治法

療喉胸疾病此直接吸入法奏効神速

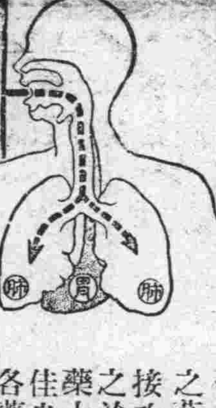

治傷風咳嗽喉痛氣管支炎氣喘以及其他呼吸器病有服入胃之藥者有吸揮發液之藥氣者兩種治法雖亦各有其價値而各有缺點惟韋廉士吸入止咳片係由最新科學發明治療呼吸器之藥品能合兩種之長因此片含在口中緩緩鎔化即發出滅菌治療之芬芳氣體隨呼吸入咽喉氣管肺部直達各該部膜衣深處消炎化痰順氣殺菌而直接攻其病源所餘固體藥質復隨唾液入胃而行間接之治療此間接治療亦甚有力與其他僅僅入胃之咳藥大有天壤之別至於此片用以防禦喉胸疾病更屬佳良故當此冷暖無常氣候實不可不備之也 各藥房均有出售每瓶一元或向上海江西路四五一號韋廉士醫生藥局購備每瓶一元二角郵費免收

消化器官需要稠紅血液

患各種消化病者鮮有疑及其病在於血虧不知消化液原由血液而來即胃部與其他消化器官亦必賴多量稠紅之血液以維持其健康之力量故血旺消化即强乃屬天然之結果患劇烈消化病至於痛苦備嘗而由服用韋廉士醫生紅色補丸得收良効者不可勝數良以此丸確能補血强血近有醫師嘗取多數病家服用此丸前後之血液加以檢驗證此不虛其紅血球增加之多即該醫師亦不禁爲愕然也故患消化病與其他由血虧腦弱而起之各症舍韋廉士醫生紅色補丸外更無較佳之治療品矣

緬甸仰光唐人街萬福堂胡君九福來書云『鄙人嘗患胃病初則食入即吐後乃不思飲食遂致肌瘦面黃神疲力弱中西醫藥累試無効故從友介紹服韋廉士醫生紅色補丸即覺食慾增進繼續吞服諸症悉瘳今又十分强健矣感感』韋廉士醫生紅色補丸爲天下馳名補血健腦聖藥各藥房均有出售或直向上海江西路四五一號韋廉士醫生藥局購備每瓶一元五角六瓶八元中國境內郵費不取

向產業立國之途上邁進
實業部將變更組織
農礦司改爲農林礦物兩司
取銷調查科另設企劃科
權度局商標局均聘日人士任

滿洲國實業部、與開發全滿產業並行、將部內組織、業經根本改正、現正積極活動、開始之具體案、一俟去東京之高橋總務司長歸來時、可決定現下農礦司事務繁冗規模廣訊有鞭長莫及之時、特分爲農林礦務兩司、礦務司分礦務、礦政、兩科、農林司、所屬之漁牧科分水產、畜產、兩科解散、新設企劃科、而又在工商司內新設電務科、以統轄全滿電氣事業權度法、商標法、公布後、新設權度局、與商標局而行聘請日本優秀技士、名實務期枏符、實行產業立國之意向云、

德國竭力擴張軍備
輸入大宗生鐵火藥

【巴黎英亞社電】思特郎西上報荷蘭特派記者、發表據該報所言十分可靠之秘消息、關於造海港工程及德國軍備之消息、傳出此消息之人、對該報記者談稱、彼有證據證明德國不斷增加軍備之說、該報又載云、一九三二年十月、經羅德遂姆港運入德國生鐵十三萬九千噸、十一月運入十六萬六千噸、十二月十九萬噸、一九三三年二月二十一萬八千噸、三月二十三萬一千噸、四月二十八萬噸、五月二十一萬一千噸、經羅德遂姆、及亞摩斯德爾致運入德國之有色五金亦頗不少、例如一九三一年經濟兩港運入二十二萬七千噸、一九三二年二十九萬四千噸、今年上半年五個月中則運入十五萬一千噸、又一九三〇年經該港等運入鐵碎片二萬七千噸、一九三一年二萬零六百二十五噸、一九三二年七千四百十四噸、一九三三年之五個月中、即運八萬三千三百噸、即較一九三二年多十二倍、同時思特郎西上報載運入德國之硫黃、磷酸鹽、金屬生鉛、等製造軍火之必需原料亦皆加云、

英國陸軍演習藐視中國
中國提出抗議

【倫敦三十一日國通電】駐英之中國公使館、於上月三十一日、對英國政府、最近在保多練兵場、英國之陸軍演習、愚弄中國人、假設使川中國人爲匪賊團、爲英人之國辱、特以公文或提出抗議、以上演習中英國陸軍旅團之一部、雖非公開、首魁魯摩夫所率、之匪賊團、須經正式軍隊掃蕩以此視定下之行動、中國公使館側、以此次之冒瀆事件、以前日在波玆麻斯軍港在公開海軍演習之際、參加中國海賊船、已爲口頭之抗議、英國海軍已除去中國之言語、同陸軍又有相同之事、中國公使館異常憤慨、英國側亦允此後、凡過演習、均不能再涉及中國並不使用此等假設、遂告側

滿解決云、

穆稜煤礦俄員不法
擬私售該礦權

穆稜煤礦俄方代表索洛門謝結司、近以營業不佳、財力困難、時作種種策謀、聞擬將穆稜煤礦、及鐵道等項權利、轉讓他人等情、此項不法策謀、已被我政府得悉、業電令、吉林省公署轉飭該礦滿方督辦詳爲調查真相具報、以資考核、並須警告俄代表、在未協商同意前、不得自行策謀、即策謀成立、亦作無效云、

甘地夫妻又被捕入獄

【印度一日國通電】印度國民運動之總帥甘地氏、此次因反抗印度總督之態度、定於一日早朝、再開軍事不服示威運動、正計劃中被印度官憲探悉、遂將甘地夫妻以上三十二名逮捕、已投入監獄云、

中銀紙幣鑄幣平均發行額

中央銀行發表紙幣並鑄幣發行每週平均額表如左、
自大同二年七月十四日至大同二年七月二十日
發行額一〇九、五五八、七八八、圓三二、
準備七五、四七七、二〇八圓三二、
保證三四、〇八一、五八〇圓〇二、
鑄幣發行額一七三、四五〇圓〇〇

英空軍炸印民 白沙瓦反亂擴大
各處慘聞頗多

【西木拉一日發國通】印度政廳對於印度北部、白沙瓦之反亂民曾發去通牒、謂屆三十一日若不將首魁解送政廳即將轟炸、乃該反亂民等、於三十一日夜、亦無回答、因之英國政廳即於一日拂曉開始大轟擊、各處慘聞頗多、

實業部計劃 裁併農事場
令各省調查現況

實業部通令各省公署、關於開發農業之原則、須以科學方法試驗研究、並加以技術之改良、方能收其實效、近查我滿洲全國各省城、或各地方之農事試驗場、原有規模、雖不無可觀、而民衆往往以不知農事試驗場之本意、或多荒廢、深爲可惜、該部有鑒及此、現正調查此種機關之現狀、俾定根本之方針或裁撤、或改良、以期實現眞正發展之意、並仰各該省轉飭實業廳、將各地方所有試驗場詳細具表列報、以資考核云、

軍政部禁軍人吸烟 設鴉片調查會
任王之佑爲委員長

軍政部近查全國各部隊官士兵、染有鴉片嗜好者爲數頗鉅、不但於軍譽攸關、且遇事、尙何堪用、該部爲剷除計、特組設鴉片調查委員會、專司調查軍人軍屬有忌項癖者、通令各該管主官、嚴厲督飭限期戒除、以不負國家之培養、而重官箴、并聞該部委王之佑爲委員長、趙秉衡等五員爲委員、以便分赴各省軍隊駐在地施行調查云、

因植民地人事異動
永井、南、兩相意見不合
恐政民兩黨趨於尖銳化
本案遂中止閣議上討論

【東京一日發國通】在高唱擴充民政系之聲中、而計畫殖民地人事異動之永井拓相、與南遞相衝突、堀切翰長、因努力調停而無效、今日之閣議、因兩相之反目、恐其他閣員之政民尖銳化、故而中止矣、

【東京二日發國通】台灣、朝鮮、兩總督府、及關東州、南洋兩廳等殖民地之人事異動、在本月一日之閣議、已將決定、而因前充台灣總督之南遞相之置喙、異動案之提出閣議、已不可能、致不得已而延期矣、現在以殖民地人事異動爲中心、閣內之意見、南遞相並永井拓相、與支持此兩者之閣員、形成對立、以不見何等之妥協點爲限、下次之提出閣議、亦陷於難望實現之狀態、然爲照舊放置之時、關於永井拓相之面目問題、有重要性也、對於以上問題、鳩山文相、亦由政黨的立場、以關於台灣總督府之人事異動爲限、並聲明支持南遞相主張之旨、一方面政府首腦部之意向、對於人事問題、照舊爲長久之擱淺、乃不可能之事、故迄至下次之閣議、必講求何種打開策、以堀切翰長專當其衝、而求各關係方面之諒解也、然其前途頗堪重要視焉、

馮玉祥受狹擊 命迫旦夕
湯軍歸併滿洲國

【奉天一日發國通】在熱河西部大閣鎭之湯玉麟、業由滿洲國許其歸順、其名亦改爲東亞協和、亦當討伐馮玉祥、與滿洲國軍協力、衝出石廠開始行動、馮軍南有中央軍、西有滿日軍、受兩面之脅威、其沒落亦迫在旦夕間矣、

財政困難軍械缺乏之
馮玉祥將潰滅
人心因無大戰而安定

【北平一日發國通】馮玉祥軍之吉鴻昌李松嶽兩部隊、大部分由土匪改編、故其素質極其惡劣、於數日前被解除武裝者不少、再馮軍實力、現在雖稱四萬、而其素質、竟有如以上之劣性性、其武器彈藥、又極缺乏、一般民衆、謂中央軍、果能出以積極的攻勢、馮軍決即潰滅、當無劇烈之戰爭、則人心尙有幾分的安靜、並無動搖之色云、

【北平一日國通電】馮玉祥於最近、因購買武器彈藥、已陷於極度之財政權、張家口一帶之商人、分上中下階級、每月上級者須納十四元、中級者須納十三元、下級者須納十一元之救國稅、且屬强制的徵收、對於資產家、照其財產課以徵稅、若有抗徵不納者、則投之監獄、部下兵卒之給養、每月僅支給一元上下、因之排斥馮玉祥之聲四起、蓋馮雖以抗日反蔣、宣告於天下、其實以此種行動、已入自滅之途云、

蘇俄西班牙 復交關係重大

【莫斯科英亞社電】因西班牙與蘇聯建立外交關係、新聞報論云、與西班牙建立正規之外交關係、蘇聯輿論將深致祝意、國家藉此於國際政治顯示頗爲重要之實體、國家爲反對戰爭冒險者與爲和平而奮鬪之態度、具有重大意義、正軌邦交之建立、兩國間經濟之發展乃行槃端以得指出新聞報之結論云、建立兩係係第一次應勿以協係最後一次証資本主義政府不得不認蘇聯爲實際者、爲本身利益計、與之結合、乃存在於世界之良法也云、

來滿之日警官 人選即發表

【大連一日發國通】查滿蒙之新情勢、保護內地居留民、及任指導滿洲國警察行政等、自發表由日本內地派遣關東廳警察官千二名以來、選拔分配、時期等諸說不一、當局業經將派遣人員其他一切預備辦妥、一俟新警務局長到任後、即行正式發表云、

鑑於各國經濟同盟
改革外交機關
歐美局改爲歐洲美洲二局
日內田外相即提出改正案

【東京一日發國通】內田外相、鑑於世界各國經濟同盟之顯著傾向、對於外務省之陣容、爲根本的建立、認爲有完成地域的外交之必要、將現在之歐美局分而爲二、設置歐洲局與美洲局、已追加於九年度豫算、提出於大藏省、而以上之結果、外務省、在滿洲局同時新設美洲局、國際文化局等、豫定在豫算通過以前提出官制改正案云、

本年上半期間 大連稅關收入額
增收十五成突破二千萬圓

據關東廳貿易統計、本年上半期之大連稅關收入額、爲二千六萬七千九百八十九圓、與去年同期之八百七萬一千五百三十一圓比較之、則呈一千百九十九萬六千四百五十八圓（十四成八分）之驚異的增收也、茲試列舉與去年別如左（單位圓）

	八年	七年
輸入稅	一四、七九三、二二八	三、六〇一、七四三
輸出稅	四、五二〇、八二一	二、七二九、七〇七
轉口稅	七、四〇七	一、一六三、七五七
噸稅	——	三、二四一
附加稅	七四六、五五三	五七三、〇八三
合計	二〇、六七、九八九	八、〇七一、五三一

輸入稅增收一一、一九一、四七五圓、三十成、輸出稅增收一、七九一、一〇四圓六成強、隨同滿洲國之治安維持確保之增進、因經濟工作之進展與銀價貴、故滿洲國人側之購買力豐富、將誘致大量之輸入貨物亦未可知云、

向莫斯科赴任之 三浦書記官到連

轉任駐俄大使館書記官之前新京大使館參事官三浦和一氏、偕同夫人搭二日早入港、轉搭午後四時半自大連發之列車北行就赴任之途云、

橋本部長 由奉離滿

【奉天一日發國通】此次榮轉參謀本部總務部長之橋本關東軍憲兵隊司令官、昨夜來奉、歷訪奉天軍部及各關係機關而行離滿云、

產銀國條約內容
美加墨秘澳大購現銀
▽……欲提高銀價乎

【倫敦英亞社電】澳政府簽訂產銀條約之後、始判明訂約國政府同意收買本國所產現銀之如下約數、美國每年購二千四百四十萬盎斯、墨西哥購七千一百五十盎斯、加拿大購一百六十萬盎斯、秘魯一百萬盎斯、澳大利亞六十五萬盎斯云、

根據倫敦條約
日本海軍第二次補充計劃之內容

【東京一日發國通】日海軍省據倫敦海軍條約、關於第二次補充計劃、已與軍司令部議得成案、內容總經費爲七億六千萬元、初年度二億三千萬元、輕巡洋艦八千五百噸二隻、航空母艦二隻一萬噸、驅逐艦十四隻、潛水艦六隻、其他十一隻、決如四年繼續事業云、

小林海軍司令官 搭砲艦去漠河

【哈爾濱一日發國通】爲視察松花阿嫩爾江岸之小林駐滿海軍部司令官、携同幕僚、於二日早五時搭乘砲艦康寧自哈爾濱出發、溯松花江而下黑河、更溯江前赴滿洲國最北端之都市漠河云、

海港檢疫法將公佈

滿洲國爲防惡疫侵入、在國境及其他要地、設置防疫檢疫所、以担任其取締、然對於自海港侵入之惡疫爲徹底的取締之海港檢疫法、亦於近日作成具體案、至晚在下月初當公布、如斯由海港侵入之惡疫、依該法、完全可以徹底的取締也、

法總統雷勒蘭 贈宋子文勳章

【巴黎英亞社電】法總統雷勒蘭贈中國財政部長宋子文名譽勳章一大枚云、

英國向中國 輸送大宗軍火
高射砲一十二門 水底坦克十二架

【倫敦英亞社電】由大不列顛往中國運輸之軍用品、今年六月份者如下步槍子彈一千萬發、高射砲十二門、空中爆炸彈一萬二千個、水底坦克十二架、三吋及四吋口徑大砲之常備另件多數云、

人事往來（二日）

△學生研究團第四分團午前六時四十分到京
△安達中佐、行德中佐（長崎高商配屬將校）午前八時來京、
△山口關東廳衛生課長同上
△飛行隊司令官牧野大佐午前九時赴大連
△學生研究團第二分團午後三時二十五分由哈爾濱來京

經濟會議如此下台
經濟戰從此開始
蘇俄眞理報之觀察

【莫斯科英亞社電】眞理報論文題爲倫敦世界經濟會議之可恥的下台、文云、

七月二十七日、世界經濟會議在倫敦可恥的終結其所謂工作矣、經濟會議之組織者所以召開此會議者、因資本主義由於殘酷之經濟恐慌、已走入絕境、乃欲尋求出路者、然資本主義不能消滅彼自身將因之潰滅之矛盾、世界經濟會議之結果、對此又加一次證明、

七月二十七日蘇聯代表馬斯基發表演說、述經濟會之一筆總賬、馬斯基之演說、有云按經濟會組織者之意見、經濟會應在經濟領域內供獻人類以永久的和平條約、蘇聯代表向經濟會提議由各國締結經濟不侵略及擴大輸入能力即輸入貨物之條約、此兩提議爲經濟會之委員會所葬送、爲資本主義國家代表之抵抗所阻擋、世界經濟會議之全部工作、均爲延期解決一切尖銳問題之一個期所貫澈始終、結果整個世界經濟會議全然決定本身亦行、延長於希望、似乎將來較諸現在、對於經濟會爲好辦、据此、則世界經濟會議之實際結果、實等於零也、此第一次、或者是最後之經濟會議之破產、可證明資本主義制度之迅速趨於崩潰、世界經濟會議之破產、亦即係全般經濟戰爭之出發點、實肅凝義、此經濟戰中、小國必受重大刲禍、惟經濟戰爭、證諸歷史、在較爲和平之時代、其結果亦常爲大砲機關槍之眞戰爭、因此、吾人尙頗有根據的等待吾人之日子、

即由於此等種種考慮、故蘇聯代表不贊成大會之延期、恰爲事變之推進、不復雜化蘇聯仍不折不撓以繼續其老練之和平政策、此政策爲蘇聯對外政策之實質、此政策蘇聯政府現已造成具體之事實、得以保障、國際之和平此和平條、爲加速建立社會主義惟一制度所必需、此制度一勞永逸的消滅現在人類災禍之根源云、

法國聲明 協力開發滿洲
駐滿各國領事極注意

上月二十九日、在東京結成日法共同對滿投資調查會、席上法國海外發展協會代表德利比也氏、力主『法國民間不問聯盟之態度如何、而對於開發滿蒙不僅可以打開世界之難局、且爲日法親善、之基調也』云、有以上之演說、並表示有投資百億法郎之用意之旨、已發其端緒、現已惹起駐滿洲國領事、並各商業機關之一大衝動也、即最近英、美、俄、捷克各領事館、督勵哈爾濱奉天之商業機關、對於日法共同對滿調查會之調查方向、所謂入手方面、而狂奔蒐集其情報也、然一般外國商人、已了解法國在各國之前首先爲事實上之承認滿洲國、而擬染一指者頗惹起多大之注目也云、

張學良 再度渡英
視察航空場

【倫敦一日發國通】在法國西視察航空事業、已經告終之張學良、携帶其公子、再來倫敦、於三十一日訪問金古斯頓之厚卡飛行機製造場、而張學良之此次訪問英國或謂以覺察研究各地之飛行機製造場、並軍需品製造工場及陸海空軍所在地、爲其目的云、

湯玉麟 派遣代表 投降滿洲國
其所部改稱東亞協和軍 不久即出師討伐馮玉祥

【承德一日國通電】湯玉麟此次遣派代表赴承德、仍擬投降滿洲國、湯之代表、謂湯於最短期間內討伐馮玉祥、湯玉麟軍、即改爲東亞協和軍云、

中國接收山海關後 發表重要聲明
與滿洲國關係仍舊

【山海關國通社電】關東地區之接收、其後着着進行、而山海關之接收、中國側以委員公安局員十二名、特別警察隊百八名、於二十八日、已安然接收終了、更臨榆縣長、同時聲明山海關與滿洲國之關係、仍如前無變更之旨云、

財部改訂 國有地處分規則
發執照省長處理

財政部、茲將國有地處分執照規則第三條改正如下、爲關於發給執照事務、使國都建設局長、各省長、及興安西分省長處理之、

各地商況（八月二日）

金銀

倫敦銀塊	一七片八分七
同遠卯	一八片〇分〇
紐約銀塊	三五仙八分三
孟買銀塊	
上海標金	八七〇、五〇
新京足金每兩	一〇一、〇〇
新京紋銀每兩	一、三六

匯兌

英美匯兌	四弗三五仙〇分
美日匯兌	二七弗〇〇〇
中美匯兌	二八弗七五仙
上海英匯賣	一志三片三分一
上海英匯買	一志三片七分三
上海美匯賣	二七弗八分七
上海美匯買	二八弗〇分〇
上海東匯賣	一〇二元二五
上海東匯買	一〇三元〇〇
日本英匯賣	——
日本英匯買	——
日本美匯賣	二六弗四分三
日本美匯買	二七弗八分一
營口匯上海	——
大連匯上海	九七元二七五
大連匯煙臺	九六元二五〇

錢鈔

新京滿洲中央銀行官行

滙上海	七一兩
國幣兌現大洋	一百元
同兌哈大洋	一元三角五分
同兌吉大洋	一元三角
國幣每元合官帖	五百吊
現洋每元合官帖	五百吊
奉字每元合官帖	五百吊
哈洋每元合官帖	四百吊
吉洋每元合官帖	三百八十五吊

城內現行
鈔票每元合金票、哈洋每元合金票、現洋每元合鈔票、現洋每元合金票、奉字每元合金票、金票每元合官帖
龍王廟　休會

金融市場現行

●鈔票對國幣　本日午前　開行　大價　小價　下市　妥數　昨日午後　開行　大價　小價　下市　妥數
●金票對鈔票　本日午前　開行　大價　小價　下市　妥數　昨日午後　開行　大價　小價

▲奉天▼
●國幣對金票　八月十四日卯

	本日午前	昨日午後
開行	九九、九〇	
大價	九九、九〇	
小價	九九、七五	
下市	九九、八〇	
妥數		

●國幣兌鈔票　八月十四日卯
現行　九九、五〇
同　妥數三萬五千元

▲大連▼
●金票對鈔票　八月十二日卯

	本日午前	昨日午後
開行	一〇四、九〇	
大價	一〇四、九〇	
小價	一〇四、七〇	
下市	一〇四、九〇	
妥數	十四萬	

同　現行　一〇四、八〇

▲安東▼
●金票對鈔票　八月十二日卯

	本日午前	昨日午前
開行	一〇五、一五	
大價	一〇五、三五	
小價	一〇五、一〇	
下市	一〇五、三五	
妥數	一四一萬	

同　現行　一〇五、一五〇
●鎮平銀對金票　現行　一三八、〇〇

商品

▲開原▼
●國幣對金票　現行　九九、九〇

▲哈爾濱▼
●國幣對金票　現行　一〇〇、二五

●美國棉花

現行	一〇、四〇
九月卯	一〇、五〇
十二月卯	一〇、七〇
一月卯	一〇、八〇
三月卯	一〇、九〇
五月卯	一〇、〇九
七月卯	一一、二四

●印度棉花
卜羅吉印　邊高魯印　沃謀拉印　休會

●大阪三品（綿線）

現行	二〇九、五〇
遠卯	一九六、六〇
九月	二〇三、六〇
十月	一九九、七〇
十一月	一九八、二〇
十二月	一九七、四〇
一月	一九六、八〇

●大阪棉花

近卯	五七、一〇
遠卯	五八、七〇

●橫濱生系

現行	八三〇、〇〇
本卯	八二五、〇〇
遠卯	八三〇、〇〇

●神戶豆餅

八月卯	三五五、〇〇
九月卯	三二三、〇〇

▲大連▼
●豆餅（一塊鈔票價）

現行	一、三九五
八月半	一、四三〇
九月半	一、四三〇
十月半	——
十一月半	一、三九〇
十二月半	——

●豆油（一箱鈔票價）

現行	一四、二〇
八月半	一四、三〇
九月半	一四、二〇
十月半	——
十一月半	——
十二月半	——

●大豆（百斤鈔票價）

不帶皮	四、五五
帶皮八月卯	四、五二
九月卯	四、五六
十月卯	四、五四
十一月卯	四、五一

●高粱（百斤鈔票價）

現行	二、〇九
八月卯	二、〇九
九月卯	二、一五
十月卯	二、二〇
十一月卯	——
十二月卯	——

米糧

▲新京▼
●城內米糧現行

紅粮	六角六分
秫米	九角六分
小米	一元六角
粳米	三元二角
吉豆	二元八角
小豆	一元六角
元豆	一元六角
稻米	四元
豆油	一角六分
豆餅	五角六分

▲哈爾濱▼
●大豆（一布袋哈洋價）

八月卯	七、〇〇〇
九月同	七、〇五〇
十月同	六、八〇〇

●小麥（同上）

八月卯	一、〇二五
九月同	一、〇三〇
十月同	

吉林 地方法院舞弊
司法部派員查實
郭院長呈請辭職

(吉林訊)新京司法部爲明瞭吉省法界之內幕有無舞弊情事、當於日前派滿日職員數名、來吉查考高地兩法院及檢察廳之賬簿、結果高等法院檢察廳及地方檢察廳之賬簿、已經查過、尚無差錯、惟至地方法院檢查時、於公賬之外、忽發現私賬調查員等以該院竟有兩種賬簿、顯係以公賬蒙混調查員、該員等遂即逐一偵查私賬、其舞弊情形、全在私賬之內、即將陳書記官、于會計二人、分別監押、聽候報部核辦、至郭院長雖經高檢察廳長王允濤懇說、未受監視、然自問實有忝厥職乃即向高等法院提出辭呈、李院長亦即據情請部核示云、

研究產業日學生團
第二組由鐵赴京
一行計共三百餘名

(鐵嶺訊)滿洲產業建設學生研究團、一行一千二百名、到滿後於二十二日起始、在奉天前東北大學校舊址、開始講習、於二十七日講習竣事、於二十八日、分組赴各地、實地研究產業學術、或實地視察、共分四組、每組三百名、該團第二組、於二十九日上午、由奉天來鐵、一行共三百名、計有陸軍大佐一人。中佐七人、少佐一人、大尉一人、率領學生團於當日遊覽城東龍首山、並赴各學校、及其他等處考查一切於今(三十日)一行三百名、由鐵乘北行滿鐵列車、直赴新京、由新京赴哈爾濱再由哈爾濱轉回新京、於八月二日、由新京再赴四平街三日由該地經過鄭家屯、赴通遼、四日由通遼至錦州、五日由錦州至北票六日由北票至錦州赴奉天、七日再由奉天赴新京、八九兩日滯在京內、十日就歸國之途云、

江省軍隊 實行增俸

(黑龍江通訊)江省全省軍隊之薪俸、向未規定即極爲低薄、以故每個軍人之收入、不但不足以養廉、且更不足維持個人之生計、故此張警備司令官、有鑒及此、遂於最近經愼重之籌措、結果對全省軍隊之薪俸、決定由本月七日份實行增加、茲將業經發表之增俸命令原文、及新編製之薪餉數目表、並誌於後、

增俸命令原文

查本部事務紛繁、軍書旁午各官兵矢勤矢愼殊堪嘉慰、茲經本司令官籌措、略增薪餉、用示優遇、自本年七月份實行、合檢規定數目表、通令各處官兵一體知照云云

其編製薪餉數目表如下、

一、中將八〇〇元、一、少將六〇〇元、一、上校三二〇元、一、中校二二〇元、一、少校、一五〇元、一、上尉、九六元、一、中尉、六三元、一、少尉、四六元、一、准尉、三六元一、上士二七元、一、中士、二〇元、一、下士、一八元、一、上等兵、一五元、一、一等兵、一三元、一、二等兵、一二元、一、伙夫、一二元、

考試分所長 提升爲局員

(遼陽訊)本縣全境分所長、分兩期訓練、已經完全畢業局長劉金昌氏、爲採取人才計、特由第一期前十名、考選名譽局員二名、分駐南北鐵門、負督飭檢驗等事宜、業行選定、北鐵門以邑北門外分所長高榮禎提升、南鐵門以十分局、沈且堡分所長高賢同提升、現已到差視事該二高局員、均係青年有爲到差後必有一番展新、該二門之保障、可想而知也云、

借煙土

(遼陽訊)邑東門外鵝房村住戶王世淸者、家道小康、現種大煙十餘畝、於月之二十六日夜十二點時、有人在外招呼、世淸在家否、該王某應聲起床開門、遂即闖入一人、手持八音槍一支、並聲稱特來借煙土、該王某見風不加、並見門外還有二人、遂自將所制之煙土、二百三十兩、完全交與匪人、並搶去現洋五元一角、搶畢遠去不知去向云、

鐵嶺四鄉匪患頗熾
田英股匪已擊潰
打天下股到處實行搶掠
警察大隊活捉胡匪四名

(鐵嶺訊)久在法庫、康平、彰武及東邊一帶竄擾之匪首田英、晋非非等、邇來竟在瀋陽、鐵嶺、新民三縣境內已大肆竄擾、於日前在新城子、渡過滿鐵本線、受脇坂部隊、鐵嶺中山部隊、奉天土產部隊、彰武杉山部隊、法庫上田部隊、及警備軍一營、暨各縣公安隊協力圍攻匪勢不支、乃潰竄瀋陽境內、復經日滿大軍迫擊、乃由瀋陽境、又竄擾鐵嶺縣四區、在靄路山前、與四區自衛團相遇、又、結果激戰數時之久匪勢不支、向二區潰逃、有竄至二區大句子模樣、但日滿軍仍聯合追擊中云、又城北半拉山、松山堡一帶發現股匪、匪首報字打天下平海島、黨羽數十名、到處實行搶掠村民受害極點警務局刻已派隊往剿、將該股小醜擊潰云、警察隊王大隊長率全隊出發剿匪、於廿九日在五區石佛寺、與匪相遇、激戰數時、匪受莫大損害、並活捉胡匪四名、於當日押送城內云、

金秩子休妻 被罰修橋

(巴彥訊)巴彥縣城內住戶金芳桂、即金秩子、素行遊蕩揮霍尤甚、與其髮妻日久生厭、受一般嗜淫者調唆、於今春大下逐妻之令、其妻訴訟於縣署、當經按照人事法規、從輕判決、罰令建修赴西集廠鎮、必經之烏眼河、大橋一座、因此橋早已腐爛阻隔行人、現在重修完竣、往來行人均稱金某係一浪子不顧公益、今則被罰、可謂咎由自取云耳、

奉天文華閣慘殺案(上)
兇犯要挾未遂致起殺機
事後畏罪自戕墜樓未死
朱某受傷甚重生命堪虞

(本報特訊)市內第一區警察署、文廟分所管界、大南門裡路東、門牌二十九號、文華閣南紙局、開設已四十餘年、現有執事櫃夥共四十餘人、生意頗屬不惡、據該號副經理趙子章云、該號現任經理人陳藏如、三十九歲、係山東福山縣人、用有同鄉人名朱維謙者、現年二十五歲、已在該號五年之久、前在該號站櫃櫃、應答買主、舊正月、新放爲小份掌櫃的另有一櫃夥高仲昇者、現年二十一歲、亦係山東福山縣人、住在該號充當夥計、已四年、現提充外櫃、每日赴中央銀行奉天分行大南門裡支行實貨、日出夜返、習以爲常、該號後院、有宿舍四間、高仲昇住南面宿舍內、朱維謙同年青的名周來國者住北宿舍內、本月一日晚間該號關門後、所有櫃夥、各人宿舍休睡相安無事、高仲昇於當夜下半夜、即二日早一時許、濟自穿衣出門、由廚房內、將菜刀竊出、逕往奔北宿舍內、將正在睡鄉之掌櫃朱維謙、連砍數刀、朱某被砍醒覺、大聲呼叫、同睡之周來國、亦被驚醒、當即跑至院外、呼叫其他櫃夥高見已肇禍、當即持刀奔出室外、循後院之樓梯、登上屋頂、彼時閣櫃人等、均皆醒覺、出多看視、聆屑來國之所述、已悉一切、同時入南門分所之守望警高文治、聞該處喧嚷、並見該號房上有人、以爲人打搶、當即大聲向前詢問、世擬開搶射擊高在房上、見警察來詢、當即大聲喊叫、謂吾被人殺砍快來救命云云、警察當即前往該號叫門、詢開原委、而該號人等、亦上房搜拿、高某、高仲昇見無可逃避、遂即持刀自刎、砍入頸部一刀未死、遂即循屋頂、跑至前面該號之門市房、由洋式門臉、向下跳下、中被電線遮宕、以致墜地、未大摔傷、但倒臥地、未稍轉動、該號人等、以爲己死、置之未理均各紛視朱某情狀、當見鮮血殷殷、遍滿炕地、彼時找得某醫師、施以急注射數針遂即雇汽車將其載送小河沿盛京醫限施治、時已交二句鐘矣、及將朱送走、該號人等、始來看視高某、撫其口鼻、尚有氣息、當亦雇車將其送入盛京醫院醫治、

尹縣長來海就任 各方蒞站熱烈歡迎

(海城訊)本邑於八月一日、新任縣長、尹公永貞、業已乘車到海、該縣長以前由高等警官學校畢業後、曾在警察廳充任警務科科長、當時所爲芳蹟、久爲人士所稱贊昔在海城縣中區區官、繼任岫岩縣警務局長、復任遼陽警務局長、後任遼陽縣長、輝南縣長、臺安縣長、盤山縣長、故該公久涖宦海、幹練老成芳蹤遺跡、各界久聞惟對於警界、猶爲手屈一指獨所特長、以前充任各縣縣長時、鐵面淸廉、執政有道佈德施仁、人民感念、高名碩著、口道皆碑、於本邑下午三時、該縣長蒞海、本邑之各機關、各法團、及各軍警學校等、及新聞團、前往歡迎、約不下數百人、齊集站內、車馬隆隆一時之盛、各人士齊向縣長敬禮、以表虔誠敬意、縣長到海後、遂赴尙家廟暫寓、約於明日、即能接收一切、海邑蒙此縣長到任、必能渙然日新、縣政益精、此亦本邑人民一大幸事云、

省垣發現會局 當局有所聞歟

(吉林訊)當會局一項、爲賭博之一、好之者往往傾家蕩產、戕害生命、其流毒之深爲害甚烈、此種會局三十七門、向皆流行於鄉間、無知男女趨之若鶩、當事變以前各省當局嚴厲制止、從未所聞、自事變後、奉省會局不但鄉間到處風尙、即奉天城內如工業區、北市場、商埠地、大北門外等處、比比皆是、雖官方禁止、而秘密結合者、仍不在少數、吉省當局、對於會局、痛入骨髓時時厲禁、尚無此道之發生近來一般無知男女、希望斂財乘鄉人避匪來城者、數以萬計、稍有心肝者、應知節儉斂跡、而此輩不恥之徒復於流離之中、會纔大發、在城內三道碼頭某處、有會局一所、每日上封數萬吊、跑封之人、到處兜攬、從中取利每屆下午三時開會、惟其會址詭密、一日數遷、未悉警察當局有所聞否、

姜警署長之談話
對保安與衛生當特別注意
本報駐營記者之訪問記事

(營口通訊)本埠市警察署白署長、調轉安東、遺缺即由安東市警署長姜全我接充、現已分別到任、業見各報、記者於七月卅一日特親往市警署訪問一切、姜署長全我躬自接見、談話良切、語畢興辭而返、茲撮要記其談話如左、

根據全國建設局發表、本市已列爲普通市、已列爲商埠重要地帶、五方雲集、人口稠密警察職在保安與衛生、故對於此兩點、尤特別注意往見警察巡邏、每至晚十點以後、便中止眠休、殊嫌弛疏、故本署長決改善此點、飭屬晝夜邊巡、不眠不休、使宵小無從乘隙、遂成不眠不休夜不閉戶、路不失遺之局面、

其次則因目今時疫叢生、對於衛生、尤應特別注意、對於瓜菓菜蔬之販賣、市肆零賣、殊不整齊、尤難於檢查故擬在可能中建設一大規模之菜場、以收容、國除上項之罣碍也、其他如行政司法等之、在範圍所及之權限、亦必革陋鼎新、仰符新國家王道之精神、達成職任內之使命云云、

局長指導官 注意夏防

(新民訊)警務局長金毓鈴氏自蒞任以來、力精圖治、務期刷新完善、與山田中兩指導官、對於警務特別注意、興革事宜指導詳切、關心民瘼無微不至、每有匪警、而

民部規定車牌式樣及捐率
通行全國不再另徵
省署令稅署遵式鑄造

(吉林訊)吉林省署茲奉民政部令、查各省車牌捐率輕重懸殊、同爲車戶、而擔負不均、難免有越境購領避重就輕之弊、且車牌形式、亦不一律、尤於體制不合、茲經本部斟酌將式樣稍有變更、仰該省依照新定式樣、自行鑄造、以便發放各縣領用、再此次規定車牌爲全國通行之證、所有從前徵收隔省過路車捐、即一律免除、以免重徵、並於車牌內註明應納欵數、勿庸再行製給票據、附捐率表車牌表各一份、等因省署已飭同表式令稅務監督署遵式鑄造後、以便轉令各縣遵照領發云、

指導官必親自督隊堵勦、務使殲滅僞止、致於城防更爲注意、晝夜巡查電網卡門無時稍懈、又令各中隊加添崗位、鞏固城防、一般商民頌聲載道、造福地方實非淺鮮若金局長、暨指尋官、可謂社會之干城、人民之保障云

撞傷弱女

(大連訊)福德街五十番地住戶、李景春者、其妻某、携其長女乳名蓮華年七歲、赴市內某處購物、經西崗街一百八拾九番地、即龍木舖門前、突有市內西崗街二十一番地、雜貨商新順和劉金巨處之店夥李永文山東人年二十條歲、乘木櫃小字二號四百四拾九號自轉車、由南往北行、蓮華因其料行路太慢之故由西向東先行、適巧李某登車太猛、竟將該女撞倒在地、斯時該女其母亦到、蓮華頭部及右胳膊、礎有日本銅子大窟窿、遂乘馬車往附近岐山醫院診治云云、

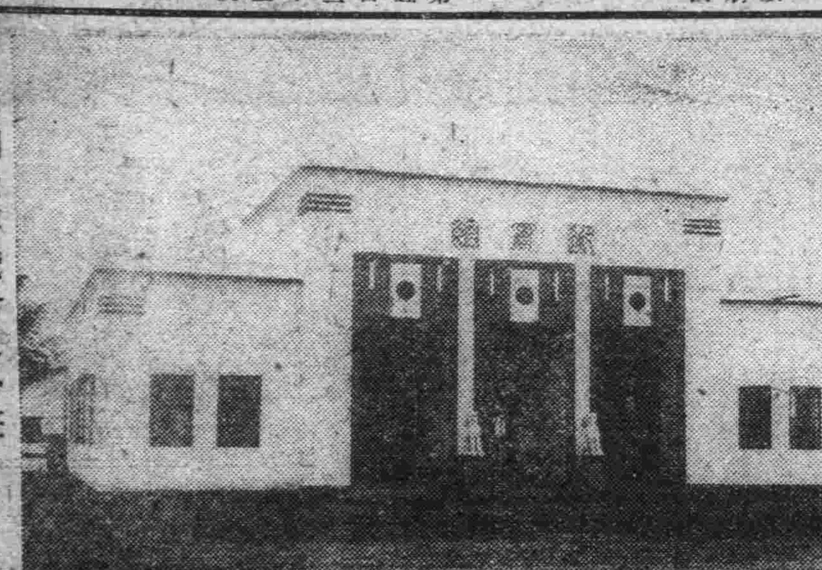

滿洲大博覽會之一斑
迎賓館

滿洲社會事業協會
在新京招開會議
討議各項案件略誌（上）

(大連訊)日前滿洲社會事業協會、及滿洲國新京特別市社會事業聯合會、共同在新京開催日滿社會事業大會、據代表大連第五六方面委員出席該會議之大連靑年會總幹事張洪五氏、歸來後所談該會議之一切經過、及所議決之各種議案、談片如下、

報告　張洪五

七月七八兩日滿洲社會事業協會與滿洲國新京特別市社會事業聯合會共同在新京主催日滿社會事業大會滿洲社會事業協會方面出席者有關東廳日下內務局長大連民政外州內及滿鐵沿線於社會事業有關係者不下八十餘人滿洲國方面自金市長以下各地代表總有四五十名計出席大會者約有六百數十名我們方面出席者三人張會長代表大連宏善堂及世界紅萬字會由子源先生代表滿洲社會事業協會理事鄙人以方面委員資格出席於七月六日乘午前九時出發之列車與張會長曲子源先生同道晋京知當日午後八時抵京下榻於福順厚製粉廠

七月七日先後抵京之各方面出席代表者午前八時齊集於敎部社會敎育科長古閑亮氏引導同乘自動車到國務院會議室報名簽到後由新京特別市金市長引導依豫定之日程先到執政府謁見執政次到國務院謁見鄭國務總理後到全權府謁見武藤大使時至十一時半一行回到國務院會議室由滿鐵會社豫備午餐畢略事休息遂於午後二時舉行開會式

會序單從略附宣言

本大會在王道皇道政治下本互助原則圖一般福祉發揮光大人類愛之情神調和博濟社會間之需要無人我途謀集團之利務期達到公共生存之意義而建立東亞和平之基礎謹此宣言

滿洲社會事業大會
大同二年七月七日

會議開始

會序如下

一、議長選舉
二、報告社會事業概況
三、議事

關於議長之選舉由新京特別市金市長之提議公推關東廳日下內務局長爲議長滿場一致贊成遂由日下局長就議長席其次爲報告社會事業概況日本方面由大連民政署成田地方課長報告關東洲內日滿方面各種社會事業之概況滿洲國方面由新京特別市社會事業聯合會常任理事孫化南君報告矣時至五時由議長宣告散會一同臨鄭國務總理之招待宴矣

之議案開始逐條協議左記之諸議案矣

一、關於日滿社會事業連絡提携之件
一、關於藥物配布方法之件
　滿洲社會事業協會理事永井軍治、提出
二、關於滿鐵附屬地及其他附近之滿洲國人側社會事業連絡協調之件
　滿鐵側提出
三、關於全滿職業紹介事務之連絡之件
　大連市社會課課長長濱哲三郎、提出
四、計畫連絡全滿救療事業之件
　大連聖愛醫院事務長木下鈴雄提出
五、關於保護免囚全滿的連絡之件
　爲仁會主事、大森貞信、提出

立方面委員制度同時組織全滿方面委員聯盟之件
　關東廳方面委員千葉豐治、提出
三、在營口港設置海員總舍之件
　大連海務協會主幹
四、社會事業推廣普及之策動
　新京特別市社會事業聯合會、提出
五、關于社會教化運動之件
　同上、提出
六、養老社會事業家之件
　同上、提出
七、關于救濟患者之件
　民政部社會科曾子仁提出
八、結成東亞社會事業總聯盟之件
　同上、提出
九、請撥逆產作聯合會基金
　奉天省社會事業聯合會準備委員會

同上、提出

一、關於日滿社會事業連絡提携之件

坂本氏說明略謂日滿雙方現均有社會事業團體或機關其目的同爲救濟救濟致化但以彼此各不明瞭辦理情形每有多感不便故應不分疆界互相緊密連絡提携羣策羣力以謀進行事務而造福於兩國國民云、

甲關於藥物配布方法之件提出者係滿洲社會事業協會理事永井軍治氏大意爲一般滿洲貧民等每有患病者無力購買藥品受病魔之苦情殊可憫惑應設法豫備有効力之藥品以配布於貧困者藥品如下

一、藥品與身體無害而能統治各病者
二、藥品種類不宜多貨簡單
三、對於購置所施藥品如丸散等藥品只要藥本費不得

招募大連滿洲博覽會參觀團

欲窮滿洲國之認識

▽招募人數　限定二百名

▽參觀地點　(除參觀滿博外)

大連埠頭　滿蒙資源館　日清製油
滿日印刷所　大連新聞　小崗子市場
甘井子碼頭　天川發電所　沙河口工場
遼東百貨店　旅大道路　旅順戰跡

▽旅費　每位國幣貳拾貳圓(報名時須繳納)

▽旅行日數　(八月十四日午後十時出發 八月廿日午後三時卅五分返京)　共七天

▽報名期限　八月五日爲止

▽特點　旅費不足時由本會補助之

其他詳細可向本會籌備處訊問

▽報名地點　滿洲國協和會中央事務局　新京附屬地中央通　電話四一三〇

請看日本國之施設

願學文會第一次錄取姓名

第一名　趙學良
第二名　陳尙一
第三名　張齊振
第四名　陳邦煥
第五名　陳慶祥
第六名　叢大經
第七名　王允昇
第八名　吳廣文
第九名　胡銓甯
第十名　陳邦直
第十一名　周偉

第一名三十元第二名二十元第三名十五元四名至十一名每名五元

領獎處南大街十八號一名至四名之原文在本報副刊披露

◈夏季之必要品
內外鐘表類
金銀製作品
貴金屬細工
自來洋火
自來鋼筆
銀器銀盃類
指北針眼鏡

紀念品　各種輸到

修理部擴充完全

◈輸入組合加盟店
吉野町二丁目
合資公司
Ⓐ阿曾時計店本店
電話二五七四番

五金雜貨發行

金盃牌打球牌洋麵。義字。春字。通字白糖。金豬牌金華牌洋針。太陽牌各種膠皮鞋。鳥牌鳳鳥牌跳舞久字大信字特等報紙。風鳥牌鳥皂牌化粧品。亞細亞各種汽油煤油。各種毛貨綿貨絹貨。其他各種雜貨俱全。

株式會社 大信洋行 新京支店雜貨部
日本橋通七八
電話二五二二番

痔瘡 救星

痔瘡便血　一盒奏效

八珍 化痔靈藥 良藥

專治內外兩痔。便血脫肛。結瘤生管腫痛奇癢。流膿流水。肛門腫脹。久成痔漏。痛苦萬狀。擦服此藥。靈效非常。每盒現洋一元五角。每打十五元。外埠函購不加郵費

總發行奉天小南門裡鄭親王府胡同
李郁生寄廬

代理店
新京總代理店　北門外五洲大藥房
新京代理店　頭道溝義和謙

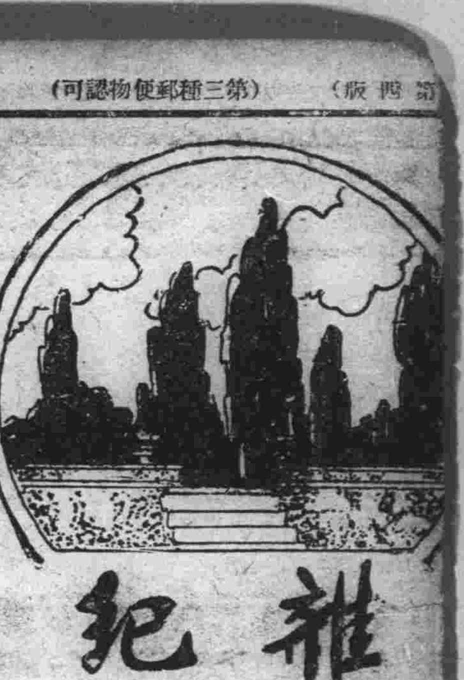

最近中國首都的巡禮

▽▽——靜宜自南京寄——△△

南京，自一九二八年後，已成爲全國唯一的新興都市，這兒一切都充溢着異常興盛和偉大的氣象，年來它的地位，已爲全世界所重視的名城之一，

據兩月前政府的統計，京市人口，已達八十萬之譜，最近更有加無已，僅就華北形勢緊張時南下的津浦車而言，每日沒有一次不是，載着大量的居民來的，停戰協定簽字後，南下者仍絡續不絕，因此南京的人口，無日不在高速的激增着，

南京既成爲政治的中心，冠蓋京華必然匯集了一般領袖要人，名流學者，和大量的公務員武裝同志，學生，工商界人以及成千成萬住在旅館裏候飯吃的人們，這兒使你最不會忘懷的，當無過於到處是眩目的徽章，和大小機關的辦公處所，此外如馬路上大人物的題字招牌，雄赳赳的女警察，和摩登的紅花瓶，都是新興的特產，

最近鬧得滿城風雨的，要算娼妓開禁的問題了，本來這是個嚴重的社會問題決非一般假道學者徒唱高調所能解決的，金陵自古便是六朝金粉之地，娼妓已有相當的歷史和背景，自禁娼以來，不但成績毫無，且流弊深，當軸基於客觀的事實，遂有開娼之議，此風一出，市民貢獻意見者，紛至沓來，婦女會則堅持反對，目下這個問題，頗爲都人所重視，

近年來摩登的風氣，已籠罩全市，那一幢幢立體式的洋樓高屋，新闢的汽車大道，美麗的風景區域，富麗皇堂的建築，以及電影院娛樂場等，都在不斷的增設中，最近由於夏季的到臨，馬路上公園裏，人數一天增多一天，夫子廟畔，花牌樓前，更增多了龐大的汽車，美麗的市招迷人的年紅電光，連綿的無線電機，以及女人的歌聲大腿，總之這兒已是，充滿奢華的景象，據最近交通界的統計，年來由各地來此觀光者，數量之衆，實足驚人，

首都的表面，誠如上述，而察其內層，則不景氣的景象，已充溢全市，最近商店和工廠之已倒閉者，達數百家之多，大批農民的奔入都市，以及失業者的激增，都是很顯著的事實，而京中宦海風波的變幻不定，和到處[illegible]境滿谷，都是謀事的人，往往時歷經年，未得半職，以[illegible]『新稿春夢』者，仍是源源而來，格外要引起人的感慨，

五光十色之廣州影片業

江夏妙手仰屋興嗟　李麗蓮氏身價十倍

(廣州特約通訊)廣州雖鬧着不景氣，但摩登事業，則與日俱進，故謂廣州市爲日臻繁榮也可，謂其爲外强中乾也亦無不可，年來新開的大影戲院，眞個如雨後春筍，蓬蓬勃勃，而製片公司，亦紛紛設立，平空添了大批明星，朋輩中談起，常聞某人某人已上鏡頭，某人某人做了導演，清晨披報一閱，在電前地位，又常見一大幅某某公司招考演員的廣告，某某演員養成所招生章程，吁可云盛矣，聞上海爲東方荷萊塢，然則廣州爲華南的荷萊塢矣，查此間先後成立之製片公司凡十七間，惜其壽命甚促，大都籌辦時期，遠過於開辦時期，掛招牌的釘子還未汁銹，而白米舖蒙光顧的眼單便貼在大門，明星頭銜倒放了許多，誰是東方陸克，誰是東方飛來伯，亂扯一堆，但片子却未曾出過一部，諸如此類，胎死腹中者有之，曇花一現者又有之，玆將十七間製片公司爲四類以清眉目，

(一)僅出一部而未有繼續開拍消息者，有慧沖，紫薇，聯星，中美，遠東方開社攝影部，共五間，(二)市告成竟片已編定未有拍出即告關門者，有中央，聯友，正風共三間，(三)新近成立未達拍片時期者，有現代，國强，春心，共三間，(四)成立已久開拍多時，而未曾出版者有華藝、華南、春潮、合衆、亞洲、藝聯、共六間、尚有一間、不入四類、名曰崑崙，懷胎已足十月，臨盤尚未有期，人疑其已胎死腹中，但主持者則否認，謂已連服數[illegible]

[illegible]蓋由於其組織不健全，語其辦宗旨，固非爲藝術而藝術，實爲金錢而藝術，且其目的乃有不在製片而在志招收演員，蓋招收演員有利可圖也，玆列舉數則以概其餘，

『紫薇』紫薇之創辦者爲鄺某，鄺本甚聲劇社文武生，後入慧沖公司拍演大俠一片，旋與慧沖不睦，遂出而組紫薇，導演，主演，編劇諸重務，均一身兼任，由國人天才之驚人，有如是者，紫薇開辦後，即登報招演員，每名掛號費五元，報名者竟達千餘名，合計凡六千餘金，[illegible]爲劉某，劉固未嘗習攝影，而居然主授『表情學』，又有麥某，亦未嘗聞銀幕之事，亦居然主授所謂『形態學』，訓練約月餘，開始取錄，得百餘人，每人收保證金五十元，於是又得六千餘金，合前共獲萬餘金，第一部有聲名片『無敵情魔』，遂得出世，

『華南』主持者爲趙某，嘗現身銀幕，本隨慧沖，後來粵售武技，旋在桂識一岑某，出資三百金，俾作開辦費，復得阮某之助，始告成立，其招收演員，尤別具風格，一經取錄，均須認股

故宮舞弊案 院方內幕談

吳說李宗侗怕吃眼前虧　易怕提反證關係太大

故宮舞弊案，京滬平津傳說不一，監察委員高友唐周利生在平曾向地方法院有所洽商，但未赴故宮博物院調查，昨日二十二日故宮博物院秘書吳瀛，曾發表一篇談話，所談者大略如下，(以下答者爲吳瀛)

問，故宮舞弊一案，內幕究竟如何，

答，此事內容複雜，但可概略相告，動機極微，易先生初爲顧全友誼及各種關係故忍受許多委曲，頃見上海報紙已將內容大致說明，易先生亦感於輿論界不明眞相個人得失關係尚小，累及政府及博物院前途則所關甚鉅且各報有對易先生個人盡忠告者，熱誠非常感佩，亦不得不有所答覆，頃已接來函囑本人可將大致宣布，自不妨就可能範圍內一談，

問，張繼夫人崔振華來院購物，李宗侗在屋內與各職員分贓各節，是否有其事，

答，本人並不在場，詳情不甚知悉，但聞院中人言當日張夫人來院，院警誤爲遊覽之人，而不持票，曾向攔阻，張夫人大怒嗣總有人說明係張夫人遂請其入內適李在內迎出張乃與之大鬧而去

問，此事是否張夫人告訴

答，最初不知何人告發，但有一日忽然來一最高法院檢察官朱樹聲，帶同多人，來院查案，係易院長親自接見，朱言來查處分物品案，易院長即命以全卷交閱，朱即向同人約略問話，將各案封存而去，遂連日到院與各經手人談話，最注意者，爲金器處分一案，至檢察及皮貨部分，忽有經手人尹起文立將皮貨放行單存根內抽出二紙，謂此係院長及秘書長所買皮貨存根，爲在非公賣日所買，外間頗有煩言云云朱因問李確否，李云記不清朱又問尹有無先示意買而後估價之事，尹言無之，可以人格担保，朱遂將此兩張存根提去，實爲此案發源之始但後見尹談話記錄內，將人格担保云云，漏去，李易以其他模稜之語，因責問朱，朱云有之但書，記官漏去，尹本人又簽過字故無法加入

問，何謂非公賣日，

答，本院以每星期日遊人[illegible]賣日，但非公賣日亦有人來院公買，如中央各委員來平不能候至星期日者，如各國公使不欲在人多日來買者，皆非公賣日，亦可來買物也

問，然則此項皮貨是否確爲易李所買，

答，不知，因存根本無記名，買貨者甚多，所謂是日賣貨，本人亦不在場在存根上決對看不出爲某人所買也

問，尹係何人，

答，尹係本院秘書處書記係張溥泉先生所保荐，李濬以管理皮貨發啓之事者，

問，此事法律經過如何，

答，此事自朱檢察官到院調查後，即交由此處地方法院檢察處辦理，嗣檢察處對於會計部分，皮貨部分，傳人問話多次，旋最高法院將案提交南京江寧地方法院檢察處辦理，該處立出傳票，傳了多人，及易李併夫人皆在內，此事仍由此間法院代傳，但各人皆不在此事實上並未傳去也，

問，然則易李到案，似乎亦不要緊，

答，以常理觀察，當然不要緊，並且應該到案，但是如果到案，在這種現狀之下爲保衛自身起見，當然有提出種種反證之必要，但是一經提出，關係甚大，易先生顧念公私，又有許多元老的調停，所以忍而不發，李則以爲照現在情形，怕吃眼前虧，所以一意退讓，

問，會計方面與所有舞弊情形，確否，

答，開會計方面有法院認爲有可爲單據三十餘張，但此則自有負責之人恐與院長無關，聞其數亦不甚多，大約係數百元，據聞程前科長名下僅有六元餘，即使舞弊是實，豈有院長與屬下朋分此少數款項之事，

礦植物也知陰晴

有智能(?)誠爲奇事，

粵訊，廣東順德縣容崎地方有一數百年之古樹，能知晴雨，葉捲必有雨，葉放則天將霽，植物也

桂訊，鬱林六月十五日訊縣屬大充村李潤川家，有香爐一只，爐身刊有古篆「大明宣德」四字知係明宣德時物，據其對人談，此爐天將雨時則濕，天將晴時則乾，故觀此香爐之濕乾，可預卜天之雨晴，確是一件實物云，

無賴回頭

遠東兒童勞動社成功

(伯力特電)離司伏波得尼鎮十四公里之一小村上，於一九三二年設立第一 DGPU 兒童勞動公社，其目的在訓導流當兒童及兒童罪犯，令成爲蘇聯有意識的活動的公民，工作開始之初，即建築若干泥屋，並置備鍬斧及學校用具等，最初入社兒童共三十人，初入社時飲酒賭博及其他無賴行爲，無所不爲，於是嚴格而誠懇之教育工作遂開始，未幾，昔之無賴行爲，已盡爲工具壁報及藝術活動所代替，今日此兒童勞動公社已有由兒童參加建造之大建築一所，復有一宿舍，足容三百人，及學校鎖匠工場木匠工場各一所，另有鍋器磁器製靴場及成衣室等建築，此外該公社復自闢五十公頃之農場，種植蔬菜穀類，且有各項畜畜，最近添設一蒸汽浴室，其將完成者復有若干工場，及足容兒童三百人之學校，整個公社已將電氣化，工場俱用電力運轉，故該社兒童，莫不欣然自得，

籍科學之力

聾啞先也出風頭

國聞社云，聾啞教育教師吳燕生，於客歲十一月念日曾在北平廣播電臺放送聾啞說話，成績極佳，玆爲永久保存成績起見，定於本月十日上午十時，偕聾啞生徒，在北平勝利公司裝製留聲話片云，

光天化日下竟有人妖 吃女子精液

不堪蹂躪控告乃夫　唐福林處徒刑四年

(長沙特約通訊)宇宙之大，無奇不有，湘省最近又發生一樁人妖吮精案，傳遍社會哄動一時，强女子被蹂躪，幾喪其生命，而男子採陰補陽，任所欲爲，不顧女性存亡，實屬大乖人道，茲事始末，頗堪一述，以告我國智識缺乏之女子，勿再受此蒙之蹂躪也，有女性石富蓮者，籍隸湘潭，於今春正月念七日，於歸衡陽唐福林爲室，唐福林係一受傷軍人，娶該女後，不爲正當之人倫娛樂，而竟術演妖邪奸淫畢事，復吮吸該女下部精液，致各妻石富蓮蹂躪，身體傷殘，形容枯萎，纏綿床褥，飲食不思，下部潰爛，汚流晝夜不息，現該女生命前途極爲危險，於悲憤交集之下，特呈控伊夫唐福林，於四路軍總指揮部，總指揮何鍵，以唐福林身爲軍人，如此不顧人道，根據所控各節，發交軍法處訊辦，經派員偵查屬實，審訊多次，至昨日始行判決，人妖唐福林處有期徒刑四年，褫奪公權五年，社會人士聞之，咸稱大快用將四路總部判決書誌之如左

被告唐福林，年三十一歲，衡陽人，傷員

右列被告人，因傷害一案，經本部審訊終結，判決，

主文

唐福林傷害人之所爲，處有期徒刑四年，褫奪公權五年，裁判確定前羈押日數，准以二日抵徒刑一日，

事實

緣被告唐福林於本年二月二十一日，即夏歷正月二十七日，與石富蓮在湘潭縣湘城旅旅社結婚後偕赴長沙小吳門外三星旅舍同居，未滿一月，石女即抱病，求歸母家，旋回湘潭惠景醫院診治，病能怪聲，漸漸騰播，事爲該縣，聲報所披露，被告慮其事洩，正向該報實問間，適湘潭縣政府據石富蓮以懲辦人妖等情，告訴傳案訊究，訊據石富蓮泣訴被告吮精採補各情如給並將供證賫呈本部核辦，復由本部調齊人卷，詳加研鞫分別派員偵查，據後，一，長沙三星旅舍店主略稱，石富蓮將唐旅舍採補行爲，告訴伴媽蕭周氏，伴媽又轉告我屬實，又石，用手巾纏頭，說下身不好，有一二日未下樓，亦是實在，二，惠景醫院醫師略稱，石富蓮初入院時，已向看護陶女士聲稱，唐福林有採補情事，該女士現到石塘外祖母家去了，對我所說，大約如此，三，石富蓮住宅，湘潭柏蔭塘之大興門正街，二十七號楊子雲家(距石宅約數十武)，據其妻唐氏略稱，石富蓮現在眼睛確不能潤，臟穀空痛，每日不能起床，現用調羹喂飯黃豆腐少許，大有生命危險之虞，四，湘潭殘廢軍人教養院，略稱，唐福林前在該院住過，其人浪漫行爲有乙上年七月，已經該院開除，五，湘城旅舍店主略稱，唐福林結婚之次夕，即有扭打新娘情事，大概人格亦不甚高尚，故結婚之日，呈謂該傷院同事，無一到者，依上各點觀察，核與石富蓮到庭病狀(庭上石亦眼睛不能開及指供被告無聊，我(石自稱)問他(指唐)爲何如此，他說人人是這樣，(見湘潭縣政府四月十日，及本部五月二十四日筆錄，)各情形尚非無據，訊悉前情，應即判決，

理由

綜上論結，被告對於甫達成[illegible]六歲之新婚婦，於其情竇初開，不以人倫大道，而反施不法之枝害，致被害女性，忍痛負傷始猶含羞不言，僅向伴媽及看護婦微露，亦自引爲絕大恥辱，跡其事後告訴各情，證以本部偵查結果，被告之採補妖術，尚屬可信，是唐福林施用足以致死，或重傷之方法，而傷害人之所爲，應依陸海空軍刑法第一條，第一款，及同法第十五條，適用中華民國刑法第二百九十四條之規定，處以有期徒刑四年，並依同法第五十七條第四款，褫奪其同法第五十六條之公權資格五年，裁判確定前，羈押日數，依同法第六十四條，准予折抵，[illegible]判決[illegible]

滿洲各商埠地均有分莊
滙兌 山東 山西 江南 河北 各省城鎮
滙價低廉 手續簡便
[illegible]哈濱[illegible]

關於建設之計畫並土地之測量請駕臨接洽爲荷周到與迅速爲本事務所之特長安設電話無論何時均可電詢
野村建築事務所
新京南廣場越香春旅社七號室電話二四二九番
技師 野村孫市
大連市西公園町四五 電話二三三一番

歡迎滿洲國人士
咖啡館 滿洲
東三條通(賓宴樓下)

美人芳國 跳舞 新京晚艷
三笠町二丁目
國都跳舞場
電話三八〇六番

美人與咖啡
燕居室
摩那蜜
三笠町三丁目
電話二九三〇番

創傷或患病時
立即用「來沙而」

小傷如疏忽，每引起傳染，故爲安全計，不問任何細微創傷，應立即以『來沙而』(多用溫水滲淡)洗患處，以期消毒，而免傳染，世界各大醫院之內外科醫師與看護均如法爲之，凡傷口，破皮，燙傷與蟲咬，如能依照醫院方法洗滌，則必容易痊愈，同時，患病之時亦應多用『來沙而』消除地板門窗木器以及與病人接觸之一切用具與衣被，可得同樣之保護，

要知醫藥專家無日不與一切傳染疾患奮鬥者皆知一滴『來沙而』之藥力，定能在十五秒鐘內將二萬萬枚之傷寒病菌殺死無遺，『來沙而』之特別在其藥力一致，始終不變，以之殺菌，百發百中，

『來沙而』與價廉而可疑之消毒藥水比，並不昂貴，蓋祇須『來沙而』數滴即可化成一有效之消毒溶液，

認明眞正『來沙而』必裝琥珀色瓶，黃色貼頭上印英文字樣，

每年出售之來沙而，在七百萬加倫以上，(A3)

大連 乾洋行經理 山片街六十七番

來沙而消毒藥水
德國蓄美來沙大藥廠監製

水火災時必須品！
水火保險 高級金庫
新京東五條通拾參番地
內外十大會社代理店
權太商店
電話二六二九 二六三〇番

專售
各種油墨印刷機械
各種紙張文房具
各種名片工業用品
新京頭道溝三笠町四丁目
天德信新京支店
電話二五四二番

普通治療 電氣療法 口腔外科
齒列矯正 小兒專門科 加工補綴科
地點 新京日出町二丁目一番地日出館內第三層樓上十號室。假診療所本院建築中
新京齒科醫院
院長 正六位勳五等 日本齒科醫學士 松田德一
診察日 每日自午前八時至午後八時

超等
老火車牌牙粉
力之
各埠商店均有代售
製造兼總發行 瀋陽中街賈記胡同同昌行牙粉工廠謹啓

大同俱樂部

北平文壇

—各方面的姿態—

……（螺旋自北平寄）

北平這文壇、是一朵旋風、越旋越狂捲、越旋越集中、旁畔邊的、殘楓、敗葉、也都隨着風的輪子轉、有的甚至巴巴結結的、死抱風住心子不撒手、幻想着昇上了那尖頂子、最尖端、但是這一敗象也正是顯示出那一些、的確是時時代的臉、

△……▽

其中文藝月報要算比較最健全的一個、雖然那革命的羅曼蒂克的氣氛、有力的喘息在文字裏面、而且那詩也登得太多、（這亦另有對於這詩的批判文字、載『文誌』第三期、）說代表、實在不夠、實也不必、但是要真的能把這刊物、放棄了關門主義、而成爲大衆的刊物、便不能不說是北平文壇的一棵瞬星了、

△……▽

『文學雜誌』是一個大刊物負責編輯的都是有過很久的文學經驗的人、不過在最近傾向上很有對北平文壇宣告獨立的危險、而且第二期、我提訴、被譯過不知多少次當線工人、冰流已登過、二傷兵、上演過很多次、曹葆華的詩、『當然』的又載出在北晨學園、鄭振鐸的東西、有人告訴我是講義（詩證）、所以、這一期幾乎就成了『轉載專號』、

△……▽

『冰流』是以同路人作家的姿態出現、他的骨骼細胞、祇有用牛、泥鞋兩人（祇少是最近、）所以必然的、作品上多半要打上了用牛、泥鞋的、不過、這樣、我還希望這裏有依凡諾夫出現、我期待着、

△……▽

『文藝雜誌』祇見一期、東西是幼稚的、惟有趙旭的那篇黎明的鑼聲、還有相當的成功、會員有四十多人、我想支持這一個小小的東西總還可以吧、

△……▽

藝術信號、恐怕要捏槃、這是很可惜的、小型的刊物還祇有『科學新聞』、在存在着、計劃着想出三百六十五期（記着今年是閏年、）我們看吧、

夭折的刊物有文化新聞、今日、四萬萬報、華北青年文學前線、北平文藝、北平文化、一週、文藝小報、創刊號（也就是閉刊號）的文學前線、北平文化、都是敷衍的東西、的確『談不到什麼運動和任務』（恕我借用、）

△……▽

新大衆（不是辦的又要復刊、編者平林小二、這次到上海流浪了一番、說不定會發現了一些穆時英所未發現的、新詩歌難產、珊瑚叢書萬事俱備、祇欠洋錢、

△……▽

北平的作家們、爲了紀念丁玲、想用一種刊物來繼承丁玲過去所主辦的北斗、所以取名就叫、北極星、恐怕出刊就在最近、我們等着、等着、等着、

小言論

裸體運動

（聊人）

『裸體運動』這一件事、在日前一般人的評論中、當然有許多人是極端反對、同時也會有許多人是極端贊成、香港的裸體運動、要到上海來了、市商會已函兩工部局請勿准其舉行所持的理由、是無論倡議者是否純潔、均足以釀成青年不良之影響這種說話、在渾身浸在新潮流中的是我們從事實上講、也覺得這個赤裸裸主義總有些不妥、

提倡裸體的人說、人類天然是裸而生的、衣服和裝飾也祇是一種人爲的作僞、不如還我天眞、顯出清白之體來、打一切虛僞的隱蔽、這話固然也不能盡斥當怪謬、但據我們的理想、除非世界人類眞心地純潔、到了極點可以色相俱空、慾念不動、那麼就是在馬路上男女裸逐也不會發生問題、如其不然無遮大會之中、豈能沒有衝動、尤其是上海近年以來、大家以『肉感』相號召、已經引得一般青年、在肉香中沒命追逐、如果再有赤裸裸的表現、在肉的感誘中、正不知還要演出多少怪劇來了、至於鍛鍊身體、是否必須赤裸、若說定要一絲不掛、纔可以得到健康美、祇怕也未必有這種道理罷、

藝林

西公園池邊閒眺四首

（寧曉田）

何以銷炎暑、西園共入林、湖光明樹裏、人影亂山陰、盪槳歡相逐、環隄勝可尋、恍然天竺下、欽鑑月波深、

◇

苦熱思觀水、清涼坐碧岑、喜過林下士、傘狎水中禽、信步來芳侶、依肩散素襟、劇憐湖上路、聽驟世人心、

◇

仙源渺何許、到此豁胸襟、同載一尊酒、學爲梁父吟、風花飄綺思、潭月淨慮心、自愧非漁隱、憑闌企慕深、

◇

鬱鬱池邊柳、長條舞綠陰、易牽花月恨、難綰別離心、恩過歡鳧藻、虛名負錦衾、開礎鄉思動、雙淚欲沾襟、

◇

盧隱女士弔丁玲的反響

（朱檬紅）

七月五日拜讀了一篇『丁玲之死』、作者是盧隱、盧隱女士是中國有數的女作家但、也許我不熟悉文壇的原故、這是第二次和她底文章相見、（在讀書雜誌第二卷四期上、第一次拜讀了她底一篇混戰文藝、『豆腐房的老板』、那裏、『盧隱』之下加有『女士』二字、）

我既很少閱讀過她底作品當然也不清楚她在文壇上的功績、在下面如有唐突她的地方、請她萬勿生氣、也勿冷笑、萬一這裏的盧隱、不是盧隱女士、那就沒有什麼可說了、

女士和也頻有來往、對丁玲也一定要好、——至於她『覺得丁玲不平凡』而且『猜想』能『到底不錯』、那眞是女士底聰明、眼光深遂、可惜她又說、『想起也頻那樣一個溫和的人、原來有這樣的魄力、』這、恐怕女士自已要對自己底聰明的猜想或感覺、起動搖了吧、

我雖然對女士沒有相當的認識、但是和一對兒革命作家夫婦相來往、或者不見得會有『牛』『琴』之隔絕、哪知我底『想』、就不如女士來得聰明、這也是天賦、奈何牠不得、

——也頻爲大衆在前扯着大旗走、不幸遇害、是就沒聽見丁玲有過什麼『傷感』也沒聽見她見她（爲中國文藝界的前途嘆息、』丁玲的罪（?）、該死不該死是另一個問題、橫豎她是死了、爲大衆而死了、這就證明她不只情感用事、她實際工作、她繼也頻奮鬪、她接過也頻鮮明的大纛、他們相繼遇害、自然都是『大損失』、然而、損失就任損失嗎?『傷感』一陣、『佩服』一陣、『嘆息』一陣、就抵得了『大損失』嗎?

女士既署名『女士』、大概總不至於是斑白的老太婆吧?但爲什麼偏偏在末尾又吐出了兩聲唉所謂『向左轉向右轉都不安全』、這自然是意味着怕如丁玲、也頻之死和遭遇時代的遺棄、最後、也許女士這篇『弔』丁玲文寫得太深刻、連自己都被感動了、於是神經不就範、竟忽而想到『站在中間』、又自覺『也不妙』、更怕『左右夾攻』『走頭無路』、彷徨起來、『弔』爲了大衆而死的革命作家、會生出爲自己底死的恐怖』?

嘮叨地說、或者因爲女士萬分地講友誼於是纔流露出這比『楚騷』還『騷』的文章、更因了我底鑑賞力萬分地薄弱、遂唐突如上、好在、女士既有被人拉到『評傳』類的書本中去、我想也絕不會因爲我底唐突、而有損於女士在文壇上的功績、

女士在文壇上的功績、沒福獲得、其實也不想獲得但總不會大得遮滿了天吧、可是、女士又不必自歎無『出路』、我相信、這篇『弔』文、如果運動運動選進什麼『課本』、『文選』裏去、也會感動了多少青年、因而聲價萬倍、反而言之、一落千丈、也殊不敢擔保也、不過總是有希望的、

先止住『唉』先丟開『恐怖』、女作家、來！請飲一杯香檳酒！

冷語

毫無誠意的人、也就是專愛說謊的人、可是說謊結果總有露出破綻的時候、最初人家雖然被他瞞過了、但經過長時間的冷眼旁觀、一定能看出他的欺騙行爲、

世間最痛心的、就是抱着滿腔的熱望、費了精神心血、期望那最關切者能夠成一個完人、可是他所期望的人、對一切事毫不關心、自暴自棄、這種精神上所受的打擊、比什麼創傷都來得重、

一般人誤解自由、以爲可以任着性子高興怎樣就怎樣、若是知道自由、而沒有自制的能力、堅強的意志、結果自己的人格、名譽、信用、以及一生的幸福、都會葬送、在『自由』兩字之下、所以漫無限制、放縱的自由、無異自己在毀滅自己、

友情溢於輓詩間

滿洲國鄭總理之名筆

建立白川翁之詩碑

曩者滿洲國國務總理鄭孝胥氏、拜託貴族院議員大塚惟精氏、對於其住居上海時代合力於王道政治之實現之同志亡友、白川西本省三氏之遺族、贈送教育資金一千圓業誌本報、而該總理此次更向該氏之遺族贈送左記之輓詩、

親受尙書乙菴叟、

共尊聖祖海藏樓、

商量志事春秋在、

欲伏先生訴九幽、

不僅爲書家、且據當代第一流之大名之鄭總理之揮毫、滿書於一中堂上字潤珠圓、誠爲稀有之名筆、而白川翁之知己朋友等、均深相感激鄭氏之對亡友之情義、實屬難得、所以將其原詩照樣刻成詩碑、擬定建設於白川翁埋骨之地方熊本縣菊池郡瀨田村之墓畔、現在着着進行其工程中云、（照像即鄭總理揮毫之輓詩）、

肉的故事

【四】（文光）

我出來時、他們在酣睡、然而那却是假裝哪、！倒霉、我內心裡自語着

我爲避免被動的先天性的青春的煩惱、很快而輕捷地離開窗的近處、在這樣一個夜裡、這樣一個遭遇、是如何離堪的苦痛啊、

我走到不遠前邊的河沿、那裡有高大的楡樹和白楊樹靜悠悠地站着、清溪在絮叨着夜的讚歌走進那永遠的路程、月光仍舊幽美地撫摸着一切、晚夏的夜風時時吹送醉人的暢快、樹影在地上織出夢一般幻動的圖來、我在這裡跕着、我演一套中學時代練熟了的八段錦、閉着目行一氣深呼吸、然後我坐在草地上、

然而、喘息着的女人絮叨的聲浪、活動着的肉的赤裸的交響曲、一切的一切、却清楚地、如同妖魔般執拗地在我耳膜中激響着、

我猛烈地搖搖頭、閉着目然而在我閉着的眼幕、却又顯出女人雪白的大腿、乳峯、一切誘惑人的肉的幻圖來、我感到血流的奔馳到了高度紀錄、我感到筋肉的難忍的苦痛、

我以右手緊揑把自己的頭髮、咬着牙、用力左右搖幌然而我沒有感覺到一點痛楚我起來、脫去衣服、我到清溪中、洗一個痛快澡、

我想回去、然而我又覺得精神太也清楚、恐難入睡、我就在河邊、在月光下、裸着身、蓬亂着頭髮、握着拳跑起一千五百米來、鄉下人看着我、也許當做鬼怪的、

當我疲倦得難於繼續而往西走時、聽着遠遠的報曉的鷄叫聲、在這聲消裡、我感到無限的凄涼與孤獨?

第二天在忙亂中過去、又是晚間、我內心裡誠意的希望着他們今晚不再那個、忍受這一兩天的短短的時光、

一切情形和昨晚差不多、只有月光更加清亮一些、他們在靜靜地睡着、我也在靜靜地睡着——（?）

大概還沈到三十分鐘吧、W君——這一年少血壯的講堂的學生、用以自己的脚指、輕輕地扣我的脚心、

一方面是因爲癢得難忍、一擄而是覺W君的行動太也好笑、我想縱聲嘻笑、但我又想起我是大伯、『看着那個老實的鄉下女人的分上、我極力地忍耐、忍耐得無法支持了、我就用手指緊緊揑着鼻子、咬緊兩唇、這樣把笑的狂浪咽下肚裡去、

然後他們開始起那個來了

——睡了嗎、女人的輕輕的聲音、

——睡得如同死一樣——扣脚心都不知道呢?

咳、這些年輕的朋友們?

我用全力輕輕地、不被他們知覺地背倒着身子、用手指塞死耳孔、腦筋裡極力努力着思索別的事物…

不知什麼時候、我已睡了我該感謝上帝、

寒流與暖流

（十三）（靈非）

你想訂婚前我們只會過一次面、

——非打倒他不可、

——只是對不起舅父母的、

——靜、現在我已對不住我的父母了、

——哥、就由你、

兩個人走下山來時、天已近薄暮了、青主張乘小船由裏湖到彼岸、正巧在錦帶橋旁有幾隻小船、靜女士令船夫議定價錢後、兩個男女便乘了上去、直到日暮時、船到了對岸、這時他們的遊興已倦、付了船資、就上得岸來、由靜引路、他們又在湖濱公園里徘徊了一程、才回旅館、

在旅館里、晚餐是兩人一同吃着的、湖上的春風、由窗間吹來、兩人非常洩意的吃着酒、靜的飲量是很驚人的、她說是新近才會吃的、不錯、青記得去年時、兩個人也曾吃過酒、靜那時確是吃得很少、較之現在、眞是相差太多了、結果靜醉了、青也隨之醉去了、

這時靜女士忽說道、而臉部的表情、帶了極强烈的興奮、令稍稍有些憂鬱、

——哥、你追隨我到天涯、我也同樣的跟你去吧、

——靜、莫太興奮了、我們還須先將敵人打倒、

——哥、一定打倒他、

夜了、興奮漸漸變爲疲倦靜忽然倚在青的懷里、青將頭俯了下去、捧着靜的双頰强烈的一吻、這時她說、

——哥、那事我錯了、

——靜、我深深的諒解你、

說時、青又吻她一吻、

兩人在一張床上睡下了、可是心情像着高速度的澎湃幾如錢塘江上怒潮、一波逐一波、在那里跳浪不已、終於、爲了一半的疲倦、一半的靈之强制、夜是過去了、

次日、又遊了玉泉、孤山樓外樓、廣化寺、一過西冷橋、兩個就在蘇小小的墓前歇息一程、走時、一面在路上、就他們所知道的、互相說着蘇小小的故事、

這樣的日子、是非常愉快的、倘若長此繼續下去、就是人間也要天上了、

過去了四天、青和靜正在平湖秋月遊玩、在遠處一個青年走來、帽邊壓得很低、幾乎看不清楚臉部的輪廓、但是當他走近他們的時候、摘下帽子、突然說道、

——鄭女士、久違、

最初靜以爲他不過是校裡一個同學而已、但再一辨識天呀、這不是宏謨、又是誰呢。

諸君之照尙指導與一照顧，誠吾人所莫名切盼者也云云

經濟

依現行新關稅官制可窺 滿洲國稅關全貌
在八大稅關之統轄下 一千名之稅吏總動員

依據本報日昨所載本月一日經參議府會議表決之新稅關官制、滿洲國政府爲統轄全滿洲之海關事業起見在大連、哈爾濱、安東、營口、龍井村、圖們、承德、山海關等八處設立八大稅關、在各稅關除置稅關長、副稅關長外並配置事務官、鑑查官、監視官及事務、鑑查、監視、各佐官並監吏技士總計約千名之上下級之稅關吏、此外財政部總長、於必要之地設置稅關分關、已任命稅關分關長、又依敎官制、稅關之管理屬於財政部總長、其稅關之掌管事務、(甲)關稅、關稅附加稅、轉口稅、頓稅及稅關各收入之徵收(乙)保稅倉庫及其他關於保稅區域之事項(丙)輸出入轉口及保稅貨物之取締(丁)關稅通路之取締或關於稅關事務之船舶航空機車輛之取締及(己)稅關之必要設備(庚)關稅法犯則者之處分(辛)關稅徵收之港內取締有以上等規定、再稅關長受財政部總長之指揮監督稅關分關長受所屬稅關長之指揮監督處理事務者而前記八大稅關之管轄區域由財政部總長定之、

已到創立十週年之 滿洲銀行業績
經過良好穫利優厚 栗田新京支店長談

資本金一千萬圓、在大連有本店、在新京並滿洲樞要都市有支店十五處、陣容堂堂在滿洲內滿佈金融網、已獲得斷然好成績之滿洲銀行、本年八月一日、已屆創立十周年紀念日、當際滿洲建國滿洲財界更生之此際、該行之活躍頗爲一般人所期待、記者特訪問新京該行支店栗田經理人、其所談如左、

本日當本行創立十周年之紀念日、洽爲十年前之今日也、(即大正十二年八月一日)併合大連銀行、遼東銀行、滿洲商業銀行、奉天銀行之四大地方銀行、而創立我滿洲銀行者也、在滿洲或日本內地同時併合如斯多數之銀行、實無此前例也、由當時之財界實情觀之、可謂出於不得已、對於關係當事者之慧眼與英斷、今日思之、誠令人敬佩不止也、在此極其多事之過去十年間、在滿洲金融界未惹起何等之不祥事件者、余想誠有莫大之努力焉、本行自創立以來、遭遇相當難關、對於毫無容疑之減資本不分紅等之實行、多蒙諸君之懸系、然依諸君之照顧、與本行幹部、並職員一同之不斷努力、已無事打破難關、近來業績頗成順調、本年上半期即第二十期之決算存款爲三〇、四二四、三七八圓貸款爲三七、〇〇五、五八七圓、其利益率、一躍而進二成六分強、已呈創立以來之好成績也、內外多事之秋滿洲自身之財界亦不容樂觀之今日、吾等金融業者之職責、更感到深一層之

中國之資本家 陸續向滿洲投資
錢鈔業者佔多數

舊政權時代、奉天票之下落、乃人爲的、而張作霖與張學良、鎮斃錢鈔業者、對之加以極端壓迫也、然自滿洲國建設以來受到王道政治之恩惠、與以職業之自由、且助其發展、故現在尙未脫離軍國之壓迫之華北方面商人中之有力者、前赴上海或投資於滿洲者、最近特別增多、就中錢鈔業者更呈顯著之傾向、將來當漸次影響於其他之事業也云、

滿洲輸入物資之 躍進情勢
八年上半期陸路貿易 比去年同期增加十三成七分

當滿洲國之討伐賊匪告一段落同時、隨滿洲國人之購買力勃興、與各種之建設工程進展、則滿洲國之輸入貿易逐月發展呈顯著之飛躍也、而對此就經由關東州者觀之對於八年上半期之州內海路輸入額之州外輸出額、比率如左、(單位千圓據關東廳貿易月報)

	八年上半期	七年同期
海路總輸入額	一七七、三八四	七九、四五三
滿洲國輸出額	一〇八、七二五	四五、八五二

海路州內輸入額、比較去年同期增九千七百九十三萬一千圓、呈十二成三分之激增對之向滿洲國輸出額(州外轉列車便輸出額)亦增六千二百八十七萬三千圓、實呈十三成七分強之激增、對於總輸入額之向滿洲國輸出額比較去年之五成八分呈六成一分強躍進之情形、誠驚人之數字也、就中面粉綿製品建築材料之需要激增、爲滿洲國建國後特異之現象、小麥粉比較去年之三百六十六萬餘圓已達二千七十六萬三千餘圓、呈一千七百十六萬三千圓之驚異的增加、綿織物有九百五十三萬三千圓之增加、綿織絲有百六十三萬二千圓之激增、僅鐵軌增加百八十四萬一千圓、洋灰增九十八萬一千圓、其他木竹材料、金屬製之建材、激增三百八十八萬一千圓、車輛附屬物類增加百六十三萬九千圓、小麥增百五十五萬三千圓、機械類增百三十二萬一千圓、藥材藥品增百十萬五千圓、鐵及鋼增加百四十二萬七千圓、紙類增九十六萬圓、其他紙製品增百六萬圓、以上均對於滿洲國之建設工程進展、已見到五倍十倍之激增者、有顯著表顯之進入情形也、其不遑枚擧之勢、今就其主要者、與七年上半期對照時如左(單位圓)

	八年上半期	七年同期
小麥	一、五七六、〇二〇	二二、九一三
小麥粉	二〇、七六三、一九〇	三、六六〇、一三七
蜜柑	一、〇八五、四八六	一九八、九〇七
海產物	一、〇六〇、二九一	四六五、七八八
砂糖	一、四五三、〇〇〇	六七六、三四二
酒類	一、〇二六、六二八	六〇〇、七八八
煙草	五、〇五九、二二七	三、二九五、六七一
生棉	二、八八八、二七四	二、六五三、九四九
綿糸	四、五八九、六一二	二、九五七、七九三
綿織物	一三、八五六、二八一	四、三二三、七三四
麻袋	五、六四一、二〇五	四、五六七、三二九
履物類	二、〇四八、八九五	四〇九、七四二
化粧品	一、三二七、二一一	二一六、一二四
車輛及部分品	四、〇六一、三五三	一、五七八、四三三
機械類	二、〇一四、〇四四	六九三、五一三
諸器具類	一、六八六、一七一	六三六、八九四
鐵及鋼	一、九五九、八九五	五三二、二七六
皮革	二、九〇三、四四五	一、一八五、二二六
紙	二、一七〇、一三四	一、二一〇、五九〇
紙製品	二、〇八六、五八八	一、〇二六、四二四
油脂	三、〇二六、一四五	一、〇八七、一〇三
藥材藥品	一、八四五、二一五	七三九、七二二
塗染料	一、一二二、一四三	二六一、一三三
軌條	二、二〇八、六七九	三六七、〇四七
洋灰	一、五三七、四六二	五五五、九九八
其他建築材料	五、一〇一、九〇五	一、二二〇、〇九二

▲收方

東永茂	六五
乾聚和	三
双發福	二〇
益和合	一五八
東長	四
玉谷	二一
三菱	一九

和泰	一八
達昌	一二
双盛	四
聚成祥	一
日清	三
三泰	六

其次高粱實賣妥成額、爲一千八十四車、收交額三十二車、收交標準價格二元六分收交比率三分弱比較上月末限者買賣總妥成額、有七百車之增加、收交額有二十車之減少、收交標準價格一角二分之低落也、再公定行市會高爲二圓六角最低爲二圓二分、其相差爲五角七分、收交之商號如左(單位車)

▲交方 福順厚 一三 益興德 一 丁新昌 四 裕昌元 六 野久尾 八

▲收方 興記 一二 聚成祥 一 日清 一二 松田 一 三井 一六

日本外務省 明年度預算
總額三千七百萬圓

(東京發國通)外務省預算總額三千七百萬圓內容如左、

一、經常部 二千二百萬圓

一、臨時部 一千五百萬圓

新規事業費約額二千萬圓其內容如左(單位千圓)

滿洲事變費	八、〇〇〇
滙兌差損費	六、〇〇〇
新規項目	六、〇五〇

(內詳)

國際文化	一、七〇〇
滿蒙局	一〇〇
海外日人局	一〇〇
新設公使館五處(阿富汗尼斯坦、阿比西尼亞、埃及、南非聯邦)	
新設領事分館九處(承德黑河、綏芬通遼洮南喀拉基、西里亞之貝魯特、巴西之伯里仁、婆羅州之達瓦)	八〇〇
歐美局一深增設費	五〇
通商振興費	一、五〇〇
電信事務改良費	一〇〇
補充費補助費之增額	五〇〇

滿日提携之 緬羊事業案成立
一日在拓相官邸協議設立協會

拓務省前曾開催關於滿日經濟提携之委員會、進行協議關於滿日經濟問題、其結果與爲滿日經濟事事後會企畫之綿花協會併立、而謀緬羊事業之統制、以期獎勵緬羊之飼育、及其改良也、故曩者、在殖產局對於該協會之構成、事業計畫及其他、銳意進行、審議中、迄至現在已到得成案、於八月一日在拓相官邸、關於設立滿日緬羊協會、開催官民合同協議會、招待關係民間有力者、由該省有永井拓相、以及堤河田兩次官及其他關係官之出席、關於爲滿日經濟提携事業之確立緬羊事業國策、實行協議、附議滿日緬羊協會之設立原案、而求民間有力者之贊意、其拓務當局之該協會該長之原案如左、名稱爲滿日緬羊協會、資本金在二十個年二百萬圓、出資方法、在滿日兩政府並滿鐵、補助出資其大半、此外仰望民間之投資、事業計畫最初以五個年間爲第一期、以擧成改良緬羊獎勵飼育之實績也云、

上半期關東州貿易 輸出入之躍進
就中輸入有驚異的激增

關東廳貿易月表、本年上半期、關東州輸出入貿易額、如左(單位圓)

輸出	一八七、六四五、五八二
輸入	一七七、三八四、七六二
計	三六五、〇三〇、三四四
差額出超	一〇、二六〇、八二〇

以之與去年同期比較之

輸出增	二六、三五二、三〇五
輸入增	九七、九三二、九六九

輸出入均呈顯著之增加、就中輸入約激增近十三成、頗値驚異也、今試列記重要輸出入品之價格如左(單位圓)

▲重要輸出品

品名	價格
大豆	八二、八八〇、二五一
小豆	三、四八八、九九九
高粱	一、三八〇、〇五八
王蜀黍	二三七、一三三
落花生	四、七八〇、七四四
蘇子	二、一〇一、七〇四
小麻子	六、五五〇、五三八
製鹽	一、〇二八、四五四
烟草	五九一、二三八
綿織糸	二、六三六、二八〇
野蠶糸	一〇四、七九一
毛皮毛絲	九〇二、〇一五
鐵及鋼鐵	五、三六六、五一二
皮革	一、八三五、七四二
豆油	九、七〇九、七二〇
洋灰	三五〇、七七四
煤	一四、五一八、八四一
豆餅	三〇、九二六、〇六二

▲重要輸入品

米	九四八、五六九
面粉	二六、四六三、〇〇四
砂糖	三、五五二、一六二
煙草	八、〇二五、三三〇
棉花	五、四二五、六五七
綿織糸	四、九八八、九一五
綿織物	二五、六七九、六二五
毛織物	二、〇五七、四九三
麻袋	四、八七七、三二九
絹織物	三、一一三、一一八
綿毛交織物	三三三、四九三
化粧品	一、四八九、五八八
車輛及部分品	六、六〇八、七一九
發動機及發電機及作業機械	三、一一八、三五二
鐵及鋼鐵	三、五六五、一二三
皮革	一、二三五、八九二
紙	三、五〇七、三八七
油脂(除豆油)	六、五五一、三八一
藥材及藥品	五、四一九、一九六
建築材料(金屬製品)	一一、三一九、九八四
火油	二、五五二、六八八

大連汽船行輪

○開往青島上海 上午十一時
長春丸 八月五日
奉天丸 八月九日
○開往天津(塘沽止)
長平丸 八月五日
天沙丸 八月五日
○開往安東
天潮丸 八月九日
○開往龍口
龍平丸 八月三日
○開往長崎基隆高雄
山西丸 八月七日
山東丸 八月十六日
○開往新潟伏木敦賀(載客)
河北丸 八月四日後四
○開往長崎三角鹿兒島
○開往芝罘威海衞雄基清津
一進丸 八月十八日
○開往大阪神戶門司
瀧鳳丸 月 日
大連汽船會社 大連市山縣通 電話七一三一番
日本國際觀光局
中國旅行社

○開往青島仁川
會寧丸 八月二十日
○開往朝鮮博多長崎鹿兒島三角
錦江丸 八月十日
前記輪船出口時日因天候關係或有更變
朝鮮鐵路各站以及本行輪船經過各口可裝與滿鐵連絡之貨物
※有上記記號者純係貨船不售客票
並可發行前項連絡提單代賣海圖及航海路誌
朝鮮郵船株式會社大連代理店
近海郵船株式會社大連代理店 大連市山縣通一八一
日本郵船會社大連出張所
電話三七三九 七八四六 六七一二番
專屬貨物代辦處 丸二商會
船票代賣處 電話四二四六番五八八六番
船票代賣處 各地之本日國際觀光局

日本郵船出帆

○開往漢堡倫敦經特丹
※敦賀丸 八月十五日
○開往利物浦
※利恩丸 八月卅一日

近海郵船行輪

○開往橫濱
宮浦丸 八月三日
○開往天津
鮮保丸 八月四日
○開往牛莊
玄武丸 八月八日
○開往基隆高雄
岩手丸 八月十八日
※第二蓬老丸 八月卅一日

阿波共同汽船行輪

○開往芝罘威海衞仁川 下午
第卅六共同丸 八月三日
○往開芝罘威海衞青島 下午七時
第十六共同丸 八月四日
○開往天津 七時
長山丸 八月一日
○開往仁川鎮南浦
長山丸 八月五日
○開往芝罘
第十八共同丸 八月二日
○開往營口
路會社代辦山東鐵路及朝日鐵本辦理各種運動一切事務
阿波共同汽船會社 大連市山縣通電話五〇〇一 六八九一

大阪商船行輪

△開往門司神戶大阪 ×此船有二等三等倉 上午十時開
亞米利加丸 八月四日
烏拉爾丸 八月五日
哈爾濱丸 八月七日
×他克瑪丸 八月八日
香港丸 八月九日
烏蘇里丸 八月十一日
貝格爾丸 八月十三日
×夏德露丸 八月十四日
△開往天津(到塘沽止)
日東丸 八月八日
△開往上海福州基隆高雄 下午三時開
盛京丸 八月廿二日
△船票發售處 滿鐵沿線各站及各埠日本國際觀光局
車船連運票(往復票火車二成輪船減一成通用期限兩個月)大連門司神戶間輪船票(買往復票返程票價可減二成通用期限叁個月)發售
△專屬貨物代辦處 各地國際運輸會社
大阪商船株式會社
大連支店(電話四二三七) 奉天出張所(電話二〇八九) 新京出張所(電話三一一六)

小廣告

茲有用過之汽車一輛(維爾斯奈特號)爲一九二七年式之乘坐車內有防寒設備今擬至急廉價出售如有願購者請向本社營業部接洽可也

遺失徽章聲明

本報二〇二號及二四一號 八九 九六 八四 九一 六八 徽章均遺失除補發外聲明作廢

新京總支社啟事

本支社特派黃聚豐在新京招攬廣告派銷本報特此聲明 新京總支社社長金元濟啟

本報成立依蘭分社啟事

本報爲便利閱戶起見在依蘭成立分社委孫巘英爲分社長特此聲明

本報成立阿城分社啟事

本報爲便利閱戶起見在阿城成立分社委鄭鎭宇爲分社長特此聲明

中國銀行
全國首創穩固之國際匯兌商業銀行
資本 銀元二千五百萬元
資產 銀元八萬五千萬元

營業要目

存款	定期存款 穩固存款 隨時抵借	(利息優厚)
	往來存款 領用支票 收付便利	(手續迅速)
	特種存款 零存整付 儲蓄性質	(積少成多)
	中外貨幣均可存款	
匯款	種類 電滙票滙信滙應有盡有	(手續簡便)
	國內 分支行遍設各埠全國通滙	(滙水低廉)
	國外 世界各國均可通滙	(行市克己)
押款	進口出口國外開信用證均可辦理	(助長貿易)
代收款項	本埠外埠國內國外概行承辦	(便利工商)
兌換	中外貨幣日有行市優信克己	(信息靈通)
放款	抵押放款貼現放款	(利息低廉)
通信代理	通信對事並代顧客辦理國外滙兌	(扶助工商)
賣買證券	顧客委託承辦買賣	(服務社會)

南北滿分支行 哈爾濱 長春 吉林
黑龍江 綏化 呼蘭 黑河 呼蘭
瀋陽 大連 安東 營口 開原
電報掛號六八九二

美術的肖像
Photograph Studio
前園公西通央中
電話三五八二番
山本寫眞館

陸海軍大臣指定律師
律師 官准辦理士 田崎治久
事務所 新京城內西三馬路三號(水樓子側)
日電 四七六二番
滿電 三六九番

○王子製紙會社
○日本紙業會社
○日本打字會社
特約
各種洋紙 舊報紙 印刷材料 各類白糖 文具測器品 鉛石機器
批發
北原洋紙店 新京三笠町三丁目 日電話 長二一四一番 二四〇一番
支店 哈爾濱道外三道街 電話三〇〇二番

爲母之樂

生個小孩康強茁壯笑臉迎人婦人斯願之得遂母氏之樂趣爲何如若小孩多病軟弱發育不佳致令全家均爲不歡其苦又何如普天之下無數家庭使兒女康健解父母憂愁者嬰孩自己藥片是也此片保障小兒健康防治小兒疾病微覺不適卽與服用則弭患無形自免轉劇至於此片所含之成分係由兒科良醫開方配製安全有効形式旣佳味道又美小兒喜服施用無難且藥性和平絕無服後絞痛等弊擧凡便秘發熱食積腹痛嘔吐泄瀉痰厥蛔蟲均善治之而於出牙痛苦尤爲特效公共化驗師化驗此片證實其不含任何麻醉迷蒙藥物故雖初生或極弱小兒亦可安全服用凡家庭有七歲以下之小兒者其父母均不可不備嬰孩自己藥片也

各藥房均有出售或直向上海江西路四五一號韋廉士醫生藥局函購每瓶七角六瓶三元五角郵費不取

製造販賣
保證 堅牢
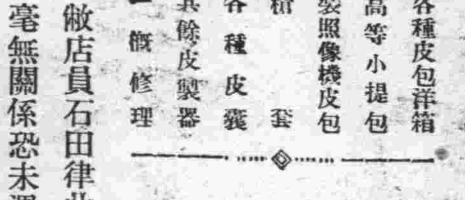
各種皮包洋箱 高等小提包 裝照像機皮包 槍套 各種皮囊 其餘皮製器 一概修理
需要各種皮包時請用電話(滿)三九三號通知當卽派員送到府上
泉屋皮鞄店 新京北門外大馬路 新京郵局北鄰 店主 岡本茂男 電話(滿)三九三號
敝店員石田律此次辭退敝店今後與敝店毫無關係恐未週知特此聲明

排日記者阿布頓克勞茲氏來滿
在連發出一席牢騷話
接不許入附屬地警告
當乘車往新義州歸美

（大連二日發國通）、常招日滿兩國誹謗之阿布頓克勞茲氏、率領旅行團一日朝來連、當局對彼等禁止入國、許可經由朝鮮向日本內地、及至一日午後、由新京大使館經關東廳令大連署不許阿布頓克勞茲氏通行附屬地、於是克氏外七名、一日夜九時半乘車經由奉天向新義州去矣、克氏今朝六時由周水子乘飛機到新義州、在該地會見該團、經由朝鮮再行經由橫濱歸美云、

（大連一日發國通）率領亞美利加大學教授十名、前來滿東洋觀光之阿布頓克勞茲氏上年由滿洲視查旅行歸來、招日滿人誹謗、日滿當局此次來滿、當局又決意禁止入國、該氏在濟通丸密室對該談如左、此次前來旅行之一行、均皆純粹學校教授、爲訪問東洋而來、由日滿兩國有夢想不到的批評、實出意外、余等非立於政治經濟腳步、來滿不過一學究而已、如發表見學調查材料、而招日滿憤慨實屬不得已、反之貴國人若立於此種地步上、想亦必苦腦、余等下午赴奉視查後、經由朝鮮到日再行歸國云

（大連一日發國通）亞美利加排日記者、阿布頓克勞茲氏率領十名東洋觀光團、一日上午六時、乘濟通丸到連、大連水上署對該等愼重考查旅券、該團只得巡遊新京、奉天等滿鐵附屬地滿洲國不得伸步云、

奉天舊東北軍閥
珍貴品投標出售
總額達十萬元

（奉天二日國通電）爲日滿貴金屬商、骨董商人等垂涎已久寶石及銀器類投標競賣、一日零時半、在前日已投標之八緯路王松岩邸施行、此日指定之日滿商人二十四名定刻參集於該王松岩邸、依從係員之指示、漸次投標、一時許已完全終了、投標之方法、由便宜上、共區分爲由第一號至第六號、由三時開始開票、一小時分全終了中標者之最高爲第三號之四萬六千圓、最低爲五號一千五百六十圓、由此可見舊軍閥之奢華生活、與搾取民間財產之甚也、此次投標品名及中標者如次、

中標者

△第一號、一萬一千七百圓王紹廷、眞珠耳鐶一付、眞珠手鐲三付、眞珠翡翠耳鐶一付、眞珠鑽子一個、眞珠三個眞珠鑽子一付、眞珠髮飾二對、眞珠手鐲二付、眞珠百二十四個、眞珠加翡翠首飾一個、眞珠髮飾二十六個、眞珠襟飾四個、眞珠耳鐶十六村、眞珠手鐲四個、眞珠首飾一對、眞珠表鍊一個、眞珠首飾一個、眞珠串一個、眞珠球一個、眞珠鑽子六個、眞珠手鐲一付、眞珠手鐲外一個、

△第二號二萬二千圓、合發盛計寶石、珊瑚、水晶、翡翠等女子粧飾品、（如戒指、鐲子、耳環、髮架等、）計壹百餘件、又金銀器、或爲粧飾品、或爲擺設品、一百三十餘件、其外銀器二箱、不再詳細贅述、

△第三號四萬零六十圓北京號計水晶、珍珠、鑽石、翡翠、金銀器、共二百餘件詳亦不錄、

△第四號三千五百拾五圓池錫模、時計雜品、七五個、金屬製品雜品、一箱、

△第五號、千五百六拾圓、合發盛、銅器其他、一箱銅製品其他、一箱、

△第六號四十元二角二分、森洋行銀盃四個銀製箱七個、大銀盃八個、銀製花瓶五七個、銀製十個、銀製器具十四個、銀製二三個、銀製食品器類一箱、

龍江沿岸
極爲平穩
據江防艦隊報告

（哈爾濱一日發國通）據三十日駛抵黑省撫遠之滿洲國江防艦隊來電云、途中沿岸及撫遠地方極爲平穩云云、

日滿蒙學術調查團
向政府陳報種種
二日下午十時離京

滿蒙學術調查團德永博士一行十六名、一日午前九時訪問軍部及大使館、並滿洲國總務廳各部總長、述來京之寒暄後、十時許與鄭國務總理會見矣、結果一行爲滿洲國政府囑託、遂實行研究調查、調查報告、提出於滿洲國政、同時尚決定具陳因調查所得之感想、及將來之方針、又該一行、於正午在大和旅館臨小磯參謀長之招待設宴、二日上午訪問執政正午於大陸春臨鄭國務總理之招待、予定下午十時乘車離京云、

銅山號被反滿軍捕獲
現航行黑龍江中

（哈爾濱一日發國通）銅山號輪船一時成爲滿蘇兩國間之外交問題、然茲判明該輪被反滿軍拿捕、現在利用之航行黑龍江中、

附屬地竊犯
少年落網

最近附屬地一帶竊盜案層出不窮當局由出入門口上觀察推測、係一犯人、昨日領事館署員在城內西五馬路逮捕舉動行爲可疑一滿少年、竟詢結果、自認爲常在附屬地內偸日人之犯人不諱、係城內北門外張海（十八）賭博無本錢、故起不良之念、曾偸常磐町三丁目十五滿鐵社員某氏物品約偸入處、共計百五十圓云、

冒稱需要處科員
騙取財物

三十一日正午日本橋通船越商店來一著洋服之滿人年三十七八歲者告云、個人係需要處經緯科員、請將手提金庫一個（價格十四圓）及搖錢二個送到、並因代價以百圓紙幣支付、找錢亦宜一同携帶、店員張某一時許携帶至一等候、領取該品、及找錢、告謂代價由科長支付、旋不知其去向、張某至科長之處要求代價、科長答云全然不知、始悉被騙即吃一驚、報告領事館警署云、

滿日合辦傳染病舍
近將動工
估地皮三萬坪

滿日合辦特殊傳染病棟、投工費二十萬圓、在興安大路最西端（飛行場後方）以地皮三萬坪、新築計晝中、近將着手工事、

張海鵬省長條陳
熱河一切行政
呈請執政核閱

熱河省長張海鵬氏、擬具熱河省行政應進行各事宜、上呈執政其逐條詳細如下、

一、土匪宜從速肅清、熱省土匪猖獗、及現在剿撫兩難情形、業於從前詳陳、茲不贅述、竊思匪亦人類、匪亦吾民、胡竟迷其本性、甘心爲匪、則無賢有司以教以〇**養**〇防患未然、有以致之、故欲治匪必先治民、則民不可治、民不可治、則匪終不可治、地方之吏、以縣長爲主、而省長之職、以察吏爲先、故擬從考察縣長之賢能勵惰、爲治匪第一步工夫、現已決定各縣縣長、暫不更動、三月爲期、觀其後效、並擬於最近期間、親赴各縣巡視一週、一以詢問民間疾苦、一以考察縣政廢興、並以訪問各縣優良正紳宣布國家王道主義、但使各傾心向化、〇**紳**〇贊新猷則言自治可、辦自衛團亦可、蓋地方有賢令尹、正紳始肯出山、有可信賴之正紳、自不妨稍假以實權、正紳有實權、自衛團始能舉辦、夫而後始可言剿、始可言撫、若夫言剿、則第一步宜斷絕匪徒子彈之來源、來源有三、一爲勾引不肖軍隊以重金向其收買、防之之法職之初、兵卒衣帶必須檢視、官長兵卒所携子〇**彈**〇若干、一一記錄、職罷收繳立時集合、再行檢視、每人各餘子彈若干重行記錄、責其保守、並應補充軍律、遺失子彈一粒者處重刑、敢以子彈一粒濟匪者、死無赦、如是則軍隊方面之接濟絕矣、二爲向民間搜求、或出價購買、或攻破村鎭、擄其鎗支、或擄人而要其以子彈、防之之法在先將民間及巡警所有快鎗不許零落分散、以免爲匪奪去、匪滿之後、逐漸以官價〇**收**〇回民有快鎗、及其子彈、而別予以既長且守、不重在攻、抬鎗雖笨重而入藥多、鎗身長、亦能及遠、且守有房屋屏蔽、有牆垣架槍、雖笨重緩慢何害、能將槍式改爲後膛固善、不能則仍用前膛、只改用銅帽引火亦無不可、此槍可用土法製造、價廉易得、取之不盡且火藥鉛子、銅帽易製造易補充、流寇爲賊不能身負〇**笨**〇重鎗支狼奔豕突、雖攻破村鎭、不能增加武器一件、子彈一粒、蓋該武器在人民手爲利器、在匪手爲廢物也、若夫擄人勒贖之案、應嚴禁人民以鎗支子彈取贖、寗任其撕票、不能以肉飼虎、使其飽而噬人、此之謂大仁若殘、現在熱省彈、不予則有早死不救之饑、予之則有爲虎傳翼之危、審顧旁皇、罔知所措、擬請飭下軍民兩部、頒布新法、名新式快鎗、曰軍鎗、名笨重長鎗曰民鎗、全國人民許有民鎗、民〇**鎗**〇原料由官家壹量供給、獎勵製造、但不許私有軍槍、若萬不得已、自許衛團有軍槍必須以軍法部勒、至少必二三百人成爲一隊、不得分散、以免爲匪所乘、人民苦匪久矣、果能將政府盡收軍槍、改發民槍之眞意、使人民根本了然、初行或滋疑懼、日久必能贊助若不贊助、則吝子彈勿予、不贊助者亦將歸於贊助、如

新京第三小學校
近將着手工事

新京滿鐵地方事務所計劃中之第三小學校之新築、預定俟近日由本社許可、若手工程、地址已如前報、爲建設局第一計劃區間、在（大同廣場與軍司令部新廳舍間）再現下室町小學校之分教場、范家屯小學校、在明年度、全部修改、追至六學年級收容之、似使范家屯小學校使之獨立云、

頭道溝
小强盜案

新京露月町三丁目四十號、相田恭（四八歲、）及羽衣町社宅八號篠原玉代、於一日晚十時、十五分許、路過露月町三丁目廿七番地、共同浴場前、時有一滿人携帶小刀脅迫强奪金票一圓者逃走由自擧目向新京署報告、現正在嚴探中、

國都建設局
行第二次丈放

查興安大路兩側、商業地區及豐樂路、附近住宅地區、業經國都建設局施行第一次丈放完竣、現更爲謀建設計晝事業進行計、按左開各節施行第二次丈放、豐樂路西部零售商店街之基地、凡希望報領者、須遵照建設局土地建造物出賣出租規則契約條欵投標須知到該局投標報領、已佈告各商民人等周知、

計開

一、出放土地、坐落豐樂路西側、（大同大街與興安大路間）種別、零售商店街、面積、三九一平方米達至一、四六九平方米達、計三三號（三三段）紳

二、現在指示圖契約條欵契約書案投標須知、及公示地點日時、地點、新京大同廣場國都建設局二層樓上大禮堂內、日時、自大同二年八月十四日、至同月二十日、但每日自午前八時至午後五時爲辦理時間、公休日停辦、

三、現地須詳閱現地指示圖自行到現場驗看、

四、投標日期、第一日大同二年八月二十日午前十時自壹號地至第十八號地、第二日大同二年八月廿一日午前十時、自第十九號地、至第三十三號地、

五、開標日時、前項投標辦理完竣後、即行開標、

六、投標及開標地點、新京大同廣場國都建設局二層樓上、大禮堂內、

七、投標人須具投標估計購買價額百分之十以上國幣保證金、與投標保證金存書、一同密封、再與投標聲請書同封完竣後、呈遞國都建設局長寄存之、

八、締結契約責任者之職姓名、局長阮振鐸、

上項基地以一般投標拍賣法放給一般商民、希望報領者遵照該局土地建出賣出租規則契約條欵、及投標須知等到該投標可也、

備考　查此次出放之基地、爲豐樂路之一部位、於大同廣場西北方、乃連鎖大同大街與安大路兩大商館街之零售商店街、其周圍一帶土地、已經出放完竣、現正積極建築中、是以該零售商店街、將來必十分繁盛、至該處道路汚水管等設備、豫定於本年八月中旬、電燈瓦斯、豫定本年七月中旬、一律完成、

鐵路十里以內地域
村民負保護之責
奉省復縣近將實施

（奉天一日發國通）復縣縣長及縣參事官、廿六日招集縣下各局長警察處長同分處長及各村長、以保護南滿鐵路之目的將鐵路沿線兩側十滿里以內村落、爲鐵路保護區域、決定鐵路保護暫定規程十一條、使該地域內居住民負有匪賊情報、與保護鐵路之責任、務期早日實施當此匪賊跳梁之秋、頗値注目也

新聞檢閱起草委員會
具體案似已議成
委員長後任暫行保留

爲謀統制在滿洲報紙雜誌類檢閱起見、前者由滿日兩國關係者、設立共同委員會、因該委員會議決選出由滿洲國二名、關東廳二名、大使館、關東軍第四課、憲兵隊司令部各一名、爲起草關於共同檢閱所、及其他檢閱之方策組織起草委員會、目下考究具體案中、近日似得成案、提出共同委員會而爲最後決定、迄至決定、似尚需相當時日、又將來設立之新京中央檢閱所、及主要各地之地方檢閱所、不僅檢閱報紙雜誌等、更至演劇、電影、亦行檢閱、在國家的統制之下圖謀民衆之文化的向上云、再共同委員會長、已故坂田大佐後任、一時保留

市立學校校訓
決定更換詞義
市署目下正在研究中

本京市內各小學校之校訓、其訓詞仍爲舊軍閥時代者、其詞句要皆爲『忠孝仁愛信義和平』等雖與我王道政治教育上、無何抵觸、究以其帶有軍閥惡政彩色、是以市教育當局、決定將各校舊有訓詞一概取消、另擬之、該訓詞適在研究中云、

民部防疫侵入
在國境檢察

民政部接關東軍醫部來電、於本月六日北平發生眞性虎疫、患者頗有傳染情勢、是以民政部以平東之旅客極繁該疫難免有傳入我國之虞、民部爲防患未然計、擬即令派防疫人員辦理溜港、及山海關、國境檢疫、以防侵入並咨請交通部飭奉山路執行鐵路防疫云、

故武藤元帥葬禮
在日比谷公園舉行
儀式由奉天放送全滿

（東京一日發國通）已故武藤元帥之葬禮、於一日葬儀委員會決定、於七日午後零時三十分、在日比谷公園舉行、

（奉天一日發國通）已故武藤元帥之葬禮、定於七日在日比谷公園舉行矣、斯日東京無線放送局、定自上午十一時起、至下午一時半間、（滿洲時）將葬禮實況放送、奉天放送局、擬中繼之向全滿洲放送云、

岡村氏談元帥身後遺謀

（門司二日發國通）巡洋艦平戶、昨日正午裝搭故武藤元帥之遺骸、而入門司港、據靈柩隨員之岡村關東軍參謀副長之談話、故元帥在自知不起之前、有與陸軍大臣之遺書、以上遺書之內容、尚未發表、而在臨終以前、用鉛筆、表明囑託後事之大方針、其內容爲關於皇室之點、對於部下之點、並關於滿洲問題之三項、而於家庭私事未提到一言半句、文體文面雖死絲毫不亂、可謂絕世之大文章也、關於以上之岡村少將談、其中對於部下之遺書、如發表時則關東軍將兵當一齊落淚焉、

故武藤元帥靈柩
入門司港

（下關一日發國通）故武藤元帥之遺骸所乘之平戶、揭揚悲哀之半旗、於午後三時、入門司港、該夜由新京扈從前來之岡村參謀副長以下、與同夜來艦之松浦人事局長等、守夜警戒、岡村參謀副長有左記之談話、故元帥直至逝去之前、僅關於皇室與滿洲常置念頭永不去懷、而對於遺族、未嘗一言及之也云、

首都警察廳
井上警佐逝世

首都警察廳井上警佐、患盲腸炎、於本月一日午前一時半逝世、該廳念其在廳辦事之勤、給與恤務金一個月之薪俸、壹百六十元、并由警務科發起、同人每人弔慰金按薪俸百分之一扣留轉送云

齊齊哈爾通信機關謀劃統一
投資二十萬元
建築大樓房

（齊齊哈爾一日發國通）爲統一本地通信各機關起見、決定投資二十萬元、新築五層樓洋房、於三十日執行盛大鎭地祭、云、

多門中將患病
時局後援會拍電慰問之

多門第二師團長、患病臥床中、新京時局後援會、拍發慰驚電報、慰問之、

岩下大佐轉任
時局後援會贈呈紀念品

飛行第〇〇〇隊長、岩下大佐、此次榮升轉任、新京時局後援會、贈呈八十圓之座鐘、以酬該大佐之功勞、

早大棒球組
四日來京

早大棒球組、若原選手以下二十名豫定本月四日、午前六時四十分來京、即日午後四時在西公園球場與滿洲國軍對戰、翌五日與新京軍對戰、入場料大人七角軍人學生均[illegible]角云、

三人股匪
搶附屬地樂某

霖雨如煙新京首都又發現三人怪盜、一日下午十時、闖入附屬地東二條通三七滿鐵驛僕役樂慶春（卅一歲）家、持手槍（一名穿滿鐵制服）脅嚇主人、搶去現金四十元、金手錶一個、手鐲一個、逃去新京署員接急報急爲探察中

吉斯寶屯地方發生
畜牛傳染病甚烈
嚴厲警戒中

（齊齊哈爾一日發國通）齊克沿綫拉哈站東方、吉斯寶屯一帶地方畜牛、自七月五日頃起、病名不明之傳染病蔓延、現在罹該病之牛、數百頭、迄今斃死者、已達百頭左右、如入吃該罹病牛肉、即起下痢、遂致斃命、誠爲可畏之病魔、因發病地在嫩江上游、恐波及下游地方、嚴勵警戒中、

文教部禮教司
預備秋丁祀孔
演習祭祀舞禮

本年秋丁祀孔之期、轉瞬將屆、文教部禮教司、爲籌備完善起見、由長春縣立第二小學校選學生四十名、並由奉天省教育總會轉聘教師[illegible]三日起、至十五日止、假本京文廟內練習、屆期並有滿洲國樂社（此社係文教部將燕樂傳習所於本年六月底改組成立者）一律參加、演習古

天津日小學生
來滿見學

（天津二日發國通）天津日本小學校高等科生徒十二名、定八月七日由山口教員率領之下、由本地出發、赴滿洲見學各地云、

自來水
增價

本京市自來水每擔售價前爲國幣七厘、今特別市政公署八月一日將自來水售價每擔

八月三日（木曜）新京放送局放送番組

奉天午後四、〇〇　唱片　相場
新京午後四、三〇　商業通信社　演藝
人工午後五、〇〇　時事解說
新京午後五、三〇　新聞（滿洲語）
東京午後六、〇〇　新聞
東京中央放送局編輯
新京午後六、二〇　語學講座（滿洲語）講師高宮盛遒
新京午後六、四〇　同（日本語）同　植松金枝
新京午後七、〇〇　新聞（英語）
新京午後七、一〇　新聞（俄語）
新京午後七、二〇　新聞（朝鮮語）
新京午後七、三〇　新聞　氣象豫報
放送局編輯
新京午後八、〇〇　演藝
東京午後八、三〇　時報
東京午後八、三一　新聞
東京中央放送局編輯

△天象

八月二日　氣溫　最高　二五度六　最低　二〇度〇
八月三日　天氣預報　東風　陰　驟雨模樣

本報電話號碼
編輯部　四七二四番
營業部　二〇九六番
印工場　四七二五番

樺皮廠分社創立廣告

本報創設以來頗蒙各界歡迎贊許非常不勝欣慰之至本社特登廣告爲推銷本報起見僅登數語請閭戶諸君注意有刊登廣告或訂閱本報請就近向敝分社接洽極表歡迎必當與以極大之便利本分社受總分社之委託前來創立大同報樺皮廠分社自當遵守本報之宗旨努力精進幸蒙樺鎭各機關及各紳商之推獎援助敝分社益當奮勉極力推銷務使國民各手一報以期達到新國民之精神新文化之發展方不負諸君之推戴惟盼諸志士熱心協助時錫箴言以匡不逮是所至盼

大同二年七月二十九日
大同報樺皮廠分社啓

鐵氏移塋事務所啓事

奉天鐵氏族衆塋地事務迭荷川村狂堂先生鼎力維持得保安全嗣生繆轕復經委託川村先生爲代表曾經登諸報端自川村先生慨允後不辭勞瘁向各關係方面斡旋圓滿解決現入進遷攻之徑茲在滿蕑南寺院內設立鐵氏移塋事務所公請川村先生爲所長並舉族長鐵兆春鐵萬聲爲副所長只以移塋事務紛繁尤應分股辦理以昭愼重復設總務股公推鐵彩恒爲股長會計股公推鐵毓良爲股長產務股公推鐵兆昌爲股長塋務股公推鐵毓英爲股長交際股公推鐵維恒爲股長各股復推幹事多人以利進行再鐵氏居奉三百年來族人因宦他省遷居外縣者不尠現將遷塋其居他省及外縣城鄉鐵氏族人如其先人有枝在此塋地者可速向事務所函告以免湮沒對於詳知居址者除由所另行函知暨至遷移定期再爲報催外用特登報聲明希衆週知

奉天鐵氏六藝堂公啓

奉天日語學院招生

日語專修科、新生續四十名
八月八日入學試驗、外埠學生免試
東語中學部、新生續三十名
八月八日入學試驗、外埠學生有證書者免試
校址奉天大南關小什街東　另有詳細簡章函索附郵一分即寄

哈爾濱工業大學校招考預科男女生廣告

年齡十五歲以上（資格）初級初中畢業或同等學力者中級須與本校預初程度相當者插班高級須與本校預中程度相當（考試科目）國文算術（報名期）初級九月四日至十二日中級高級九月四日至五日（報名手續）畢業證書本人最近四寸像片四張報名及檢驗費哈洋拾元（考試期）初級中級九月七日至十九日高級九月七日至十五日（校址）哈爾濱公司街四十三號簡章函索即寄

聞

不孝男鑑修等罪弗自殞禍延顯妣丁母于太夫人痛於大同二年七月二十五日即夏曆六月初四日酉時壽終省寓內寢距生於清咸豐四年六月二十八日未時享壽八十歲不孝鑑修等聞疾旋省侍奉在側親視含殮即日遵禮成服奉嚴命諏吉發引暫厝珠林寺另擇吉期扶柩旋里新塋安葬叩

在　戚世友寅　誼哀此登報　計

哀子　鑑修　繼中　泣血稽顙

謹擇於國夏歷

七月廿七日　六月初六日　接三唪經
七月卅一日　六月初十日　首七家奠唪經
八月十四日　六月廿四日　三七家奠唪經
八月廿八日　七月初八日　五七家奠唪經
八月廿九日　七月初九日　開弔唪經
八月三十日　七月初十日　發引
十一月九日　九月廿二日　安葬

恕不另訃

喪居奉天省城大南關榛子董胡同本寓

新京閱戶均鑒

本報派趙海川按月收取報費及廣告費持有本報收據即爲付給至於送報人概不經手錢欵早經聲明嗣後如有將報費交給送報人本報不負責任謹此鄭重聲明　本報營業部啓

愛讀本報者鑒

本報外埠各分外有因積欠報費屢次索要不能清償者本報不得不暫時停止發報以便追還欠欵惟讀者突然間斷不能連續閱看殊屬不情然不如是不能索欵本報再三考慮萬不得已而出此　愛讀本報者自能諒此苦衷嗣後如不能按日送到突然停止即係分社因欠報費停報務請直接函知本報營業部報費一齊寄到立即郵送不誤尙祈格外鑒原是荷　本報營業部啓

大募集　貸費生

大衆教育

滿洲國人科　日本人科

大連自動車株式會社

指定　大連自動車運轉手養成所

大連市淡路町四十番地(滿鐵本社前)

介紹新書

最近出版的『新京』一書內容材料豐富並附插圖十餘幅凡機關、交通、商工業、娛樂場……無一不備此書裝璜精美誠賞心悅目消遣良品定價國幣五角外埠郵票亦可代欵

新京文業官紙局代售　新京民政部闞毅先亦妥

房屋出售 廉價

茲有新建住戶甲瓦房三十五間上帶永租地皮二畝坐落在奉天工業區八家子楊家牛店西隔壁共分五進建築異常堅固特別大減價出售如有買者請至大同報奉天商埠或工業區分社接洽爲盼

本報成立營口分社啓事

本報爲便利閱戶起見在營口大平康里北街十六號成立分社委汪冲鶴爲分社長該地士紳有訂閱本報及刊登廣告者請尤近接洽可也

成立九台縣總分社啓事

本報爲便利閱戶起見在九台縣成立總分社委廉承彥爲總分社長該地官商各界有訂閱本報及刊登廣告請就近接洽可也

辯護士 黑田實法律事務所

日滿民刑事訴訟、顧問、鑑定、日滿通譯、賃房租地管理並諸書類作成

新京日本橋通　新京百貨店樓上

孫幼泉畫例

人物山水花卉走獸

堂幅　橫幅　屏幅　斗方　扇面

六尺廿元　四尺八元　八尺廿五元　六尺二十元　六尺五元　四尺四元

三尺五元　二尺三元　四尺八元　三尺五元　三尺三元　二尺二元

不過二尺者每幅二元

每柄二元

傳眞肖像筆資面議人物加二成筆資先潤定日取件以上均係工寫命題工細加倍金箋劣紙劣絹興立索均不應

收件處奉天

通信處奉天大南門裡

鐘樓南奉天紙閣印刷局　鼓樓北華章福局　鼓樓北天德信書局　新京大同報社商書店　新京北門滿洲國營業部　古雅合印刷美術館　文華閣印刷文具店局

耳鼻咽喉科專門

診療時間 自午前八時至午後六時 星期午後停診

院址 新京梅枝町四丁目二番地(領事館前東三條通橋角)

公主堂 三井醫院

院長醫學博士 三井忠

電話二七〇三番

隨時入院　應召出診

◉招收滿洲國婦人練習看護婦

新華公司

批發各國原藥新藥醫療器械繃代棉紗營業電影家庭電影小照像匣函詢各情立即答覆電影特刊函索即贈

聯號哈爾濱道外 新華公司

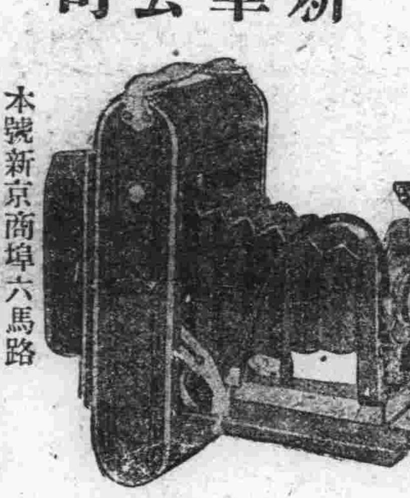

本號新京商埠六馬路 福華西藥公司 電話二二七號

新京三井洋行

本店 東京日本橋區本町二丁目一番地

滿洲支店 大連市山縣通一八二番地

資本金 壹億圓【全部收足】

電話

二三六〇	所長	二〇六二	勘定及出納
三三八四	賣買	二四四四	保險取次滿洲人
三一八八	賣買	二七六三	三井倉庫
二二九八	賣買	二四六〇	所長室
二〇一二	保險機械庶務電信	三三五八	社員社宅

承辦品目 糧食、麵粉、大豆、及其他豆類、大豆餅其他豆餅類、豆油其他油類、石炭、用品、電氣及其他機械類一般、砂糖、洋灰、報館紙類、麻袋生絲、金類、木材、化學肥料、工業藥品、食料品、其他雜品、人造絲類、三井紅茶。

巴列商會

B.PALEY

NIHON-BASHI-DORI 44

新式男女鞋到貨甚多

婦女夏季衣服由金票六元五角起碼

洋服襯衣　男女做成衣服　水獺皮　狐狸皮

貨物豐富

新京日本橋通四四

巴列商會

商標

老虎 泰隆洋行

老虎牌各種膠皮鞋製品

布疋　人造系　胰子　衛生襯衣　雜貨

總批發處

合資會社 泰隆洋行本店

新京常盤町一丁目六番地

電話二七七六番

支店神戶市灘區赤阪通七丁目三九二

陵駕歐美品之上

花玻璃製品

敬啓者茲爲歡迎主顧起見敝最近運到材料玻璃器具美麗無比價廉無二當此滿日親善之際備辦送禮物品及家庭用物無不精彩請速購用勿錯良機

果子盤 由七十錢起碼

點心盤 由四十五錢起碼

花玻璃點心 由四元起碼

花玻璃水壺 由七十錢起碼

花玻璃花盤 由四元九十錢起碼

花玻璃花瓶 由二元三十錢起碼

夏季涼水用具一具 由二元起碼

○其他各種洋酒用玻璃杯啤酒用玻璃杯

新京頭道溝日本橋通四八

大華窰業公司分行

電話二八四〇番

山本製本所新京支店

專製洋式各種賬簿名片格紙一切印刷

本店 奉天浪速通廿三

支店 新京日之出町二丁目十

强健强精力 補爾多壽

蛋白化學的精體鐵「普羅他爾賓」製劑

「補爾多壽」主成分的『普羅他爾賓』者乃是體力根源的蛋白消化第二階梯之生成物、已成營養價値絲毫未變的適度之消化體之故、所以無論怎樣消化力薄弱之人亦能够迅速吸收完全同化之而即時發揮其營養强壯之作用、又加以與供給血液的有機鐵鞏固的結合之而生成鐵「普羅他爾賓」

而與肝臟內重要成分的鐵蛋白體是同一組成的品、所以用少量、即能奏偉大之効果以補血營養强壯增進劑、而放燦然光彩的名貴補藥也。

補爾多壽拾瓦的營養價値等與

雞蛋 二十個

卵黃 三十個

牡牛肉 五百瓦

牛乳 三立

鰻肉 八百瓦

全國各地大藥房均代售

總發行所 株式會社 藤澤友吉商店化學製藥廠

支店 大連市山縣通り七番地

總經理 日本賣藥會社大連支店

懷中藥仁丹

霍亂紅痢 可驚可怕

警報頻傳 仁丹救急

主治

中暑傷寒　腹痛吐瀉　頭痛目眩　積痞呑酸

食積不消　水土不服　猝倒昏迷　酒醉船暈

精神鬱結　時令疾疫　虛弱貧血　虫蝕牙痛